NOVEMBER MONDAY 18, 1929, PUBLISHED DAILY, SUNDAYS INCLUDED 時事新報 THE CHINA TIMES

時事新報

中華民國十八年十一月十八日(星期一)
今日本報計三大張售大洋三分八厘
第七千九百〇二號
上海山東路一六二號 電報掛號六六九〇
經理室電話一九三六〇 編輯部電話一二六三五 營業部電話一一七八六

定報價目

	中國境內	郵匯各國
每一月	一元一角	二元六角
三個月	三元二角	七元七角
六個月	六元三角	十五元三
全年	十一元	三十元

新疆蒙古每月二元二角日本朝鮮與國內同

廣告價目

報名下	每天十二元
特別短行	四十字高每行七角
特別短行	廿七字高每行五角
一等長行	每行一元四角
二等長行	每行一元
二等短行	四十字高每行九角
二等短行	廿七字高每行三角五
三等短行	二十字高每行二角五

LABORATORY OUTLINES FOR GENERAL BIOLOGY

英文生物學實驗大綱

一套二百葉 活葉裝訂 定價二元八角 郵費七分半

本書爲燕京大學生物學教授 Alice M. Boring 與李汝祺兩博士所合編。書中材料是中西教授十餘人本着十年實習經驗所研求的結晶。共輯生物學實驗法六十四課,專供大學第一年級或第二年級兩學期之用。全書共分五章:(一)原形質,(二)簡單有機體,(三)高等植物,(四)高等動物,(五)遺傳與進化。對於實驗方法,按序說明,習題淺顯,易於明瞭,並足以引起學生研究之興趣。裝成活葉本外加封套,實習時便於攜帶。

商務印書館出版

武昌革命真史

曹亞伯著

辛亥武昌起義。推翻滿室。改建中華民國。爲我國歷史上一絕大關鍵。然起因如何。當時經過如何。世人鮮知其詳。殊屬憾事。曹亞伯先生爲武昌日知會及東京同盟會首義之人。搜集武昌革命直接間接之材料極夥。直接如湘鄂日知會等之革命運動。清吏拘殺黨人之口供證據。獄中之日記。起義時之情形……等。間接如粵桂川皖魯遼各省之革命。同盟會之歷史。海外華僑之熱心……等。並有照片多幅。均用銅版印入。而當時革命名著警世鐘猛回頭二書。亦全部印入。洋洋四十萬言。實爲我國最重要之史料。而人人所當一讀者也。印有樣本。索閱即寄。

紙面三冊定價五元 預約三元
布面一冊定價六元 預約四元
▲預約十九年二月底截止 ▲四月底出版 (郵費二角)

上海及各省 中華書局代發行

(己171)

百齡機

服後三步效驗

第一步(約七天) 大便爽利 飯量增加 精神煥發 夜眠安適
第二步(約半月) 面色紅潤 手腳輕鬆 腦力充足 筋骨有力
第三步(約一月) 血充髓足 氣道振奮 髓滿精厚 腰背有力

上海白克路派克路口 九福公司總發行

九福乳白魚肝油

繁魚肝油之功效。舉世皆知。魚肝油中。以乳白爲上品。今尤以九福乳白魚肝油爲最上上品。
(一)九福乳白魚肝油。維太命含量最多。係用動物標定。在各種同樣製劑之上。
(二)九福乳白魚肝油。化學上手續最完善。味美易服。且易消化。見效迅速。
(三)九福乳白魚肝油。充分乳化。永不致分離或併塊。
(四)九福乳白魚肝油。絕對不含碱質。
(五)九福乳白魚肝油。效力永久不變。人人宜服。四時宜服。

功用 助發育。健胃腸。補肺氣。強筋骨。促進鈣質正常之新陳代謝。增益人身抵抗傳染之能力。孕婦。乳母。長成兒童。發育男女。尤宜常服。

▲每瓶裝足十七兩。定價一元八角 ▲各埠中法中西及各藥房。均有出售

上海白克路十四號 九福公司發行

恕訃不周

先父成昌公痛於中華民國十八年十一月九日上午六時壽終滬寓距生於民國前四十八年十二月廿三日享壽六十六歲謹於十一月廿三日下午一時在寶樂安路鴻德堂行哀思禮同日下午三時由鴻德堂奉櫬安葬於閘北八字橋鮑氏塋地恐訃不周謹此布

聞

不孝子 鮑正潤 正帆 正邦 女 鳳美 林菊珍 孫 道南 哀啓

退保聲明

謹啓者先父成昌公於中華民國十八年十一月九日逝世所有生前爲親友擔保等事應即作爲無效特此聲明

鮑正帆 正潤 正邦 泣啓

杭州 上海 胡慶餘堂雪記藥號廣告

本堂設廠西湖之旁汲取靈秀之泉杜煎虎鹿龜驢霞天毛角鹿腎等諸膠(採辦各省道地藥材)虔製丸散膏丹如人參再造丸大補全鹿丸聖濟活絡丹茸桂百補丸參桂鹿茸丸並新增十全大補膏(等尤爲冬令必需之品辱蒙各界推許益自淬勉以副雅意)近有假冒牌號發現惠顧諸君幸勿受欺本堂開設杭州大井巷分設上海北京路西首石路電話一四九六九號

津浦鐵路管理局車務處改訂行車時刻通告

爲通告事茲定於本年十一月十五日起將本路現行之二〇二次平浦聯運通車改於每星期一三五日下午六點三十分由浦口開二〇一次平浦聯運通車改於每星期二四六日下午九點由天津開并將現行之一次特別快車改於每日下午五點三十八分由天津開二次特別快車於每日上午十點由浦口開除將上下行各次客車開到時刻詳細列表另行佈告外特此通告俾衆週知

南陽皂燭廠股份有限公司發起人啓事

閘北中山路南陽燭皂製造廠老垃圾橋北堍南陽燭皂批發所設立多年因舊東無意經營業由發起人等受盤登報聲明前日發起人開成立會改爲南陽皂燭廠股份有限公司即將股份當場分認足額每股國幣一百元計六百股共計資本六萬元重新改良製造出品繼續營業如有熱心實業諸君願投資者請向各發起人名下分派以本月底截止特此聲明希 公鑒爲幸

發起人 羅棠舟 林滌庵 陳德和 張梅軒 王時新 項松茂 葉煥章 沈德華 同啓

昌興公司 俄羅斯皇后船

歷二萬五千噸現定本月十九號即陰歷十月十九禮拜二早晨十點開 由滬直放香港 往小呂宋 兼 船泊招商局北棧

本輪客位寬敞速率甚快行駛平穩絕無風浪之苦兩天內可達香港船內侍役招待週到如蒙賜顧請駕臨黃浦灘四號與本公司客票間接洽可也 電話六五五八一號 昌興公司謹啓

林語堂著 開明英文讀本 三冊出齊

第一冊八角 布面一元
第二冊九角 布面一元一角
第三冊九角 布面一元一角

從此 林先生苦心著述的工作 可以告一段落 初級中學英文科 可以有一部完善教本 全國教育界的雲霓之望 也可以稍慰了

上海望平街 開明書店發行

古佚小說叢刊

唐游仙窟一卷 元三國志平話三卷 明照世盃四卷

以上三種散佚已久國內早無傳本間有一二種印行者亦皆視爲奇貨價值高昂本叢刊由海寧陳氏依據日本藏書家校訂印行每部向售洋二元五角今將版權讓與本店特改訂價目從廉發售書凡中裝四冊每部祇收洋一元五角存書無多好古者幸勿交臂失之

上海望平街 開明書店

國貨潤面劑 孩兒面

潤而不膩 香而不武 駐顏不老 秋冬必備
大瓶七角半 小瓶四角 樣瓶一角

上海中法藥房經理

劉震律師啓事

本律師向在平津執行職務現因汪有齡律師之約移滬即在江蘇高等法院區域登錄辦理上海地方法院及上海租界臨時法院上訴院法租界會審公廨江蘇高等法院南京最高法院新訟案件及一切非訟事件並承辦公司銀行立案註冊清算等法律事務及其他遺產析產登記證明等項此啟

事務所 北京路一百號鹽業銀行西三樓念二號電話一〇五〇七號每日辦公時間自上午九時起至下午五時止
住宅 哈同路口福煦路成和邨三十二號除在事務所辦公時間外均在住宅接洽

汪有齡律師啓事

本律師事務所一設靜安寺路靜安里六百七十三號一設香港路四號自本月起香港路事務所已遷至北京路鹽業銀行三樓二十三號除星期日外每日上午九時至下午五時如本律師不在北京路事務所時請與劉震律師接洽此啟

電話 北京路一〇五〇七 靜安寺路三四八六五

招商局船期

江順快輪准於十一月十八日晚(陰歷十月十八星期一)開往長江各埠
海晏快輪准於十一月十九日晚(陰歷十月十九日星期二)開往溫州

駐華紐絲綸永安森林有限公司啓事

N. Z. PERPETUAL FORESTS LTD.

本公司於西曆一千九百念三年五月七日創設紐絲綸地方於茲已有七年之久專理種植森林事業其森林場約佔十萬六千英畝可知範圍之廣大種植辦法之良善實爲世所罕見曾得英京紐絲綸中國與馬來當代名人之贊美書並投資可知本公司實係世界偉大實業則將來可稱全世界之首冠本公司且在紐絲綸京城業已註冊綜計實收足資本基金計英金二百四十萬零七百八十鎊之鉅現因擴充營業呈准紐絲綸政府得許在華招股五萬股並徵得駐紐華領事館之證明書並資助在中設立分公司本公司除在紐絲綸註冊外又在新嘉坡香港及滬領事館亦已註冊其一切法律手續均已完全今已在滬開始營業並聘得名譽素著之華人朱家敏君爲協理襄助一切事務各界如願投資本公司者則將來可獲利無窮且可得相當之擔保如欲知詳細情形或接洽者可投函或駕臨敝行與朱君接洽爲荷此啟

洋經理麥克唐納爾 協理朱家敏

上海四川路五十三號 電話一〇六五四五

最新上海工商業彙編 即行名簿出版

此書爲工商實業界不可不備之書

內容紀載上海工商業公司行號極爲詳盡正確並附「上海路徑指南」「銀兩銀元互換表」「中外度量衡幣比較表」「公司註冊暫行規則」「商業註冊暫行規則」「商標法」「中華郵政寄費表」「電報章程摘要」「無線電報收發規則摘要」等於書尾全書共一千多面五百餘頁布面精裝成一巨冊(售價)每冊實洋二元四角(郵費)本埠每冊二角外埠四角

總發行所 上海天后宮橋北堍商整會 商業月報社

前總商會寄售處 (一)上海棋盤街中華書局寄售櫃 (二)上海南京路文明書局

中國國民黨上海特別市執行委員會通告第六十號

爲通告事案奉中央執行委員會第一八〇號訓令爲規定各省各特別市黨部各級黨部會印信方式五項仰即遵照辦理並呈報備案等因奉此業已遵照各項規定製就本會各部處會印章各一方文字並未更動除呈報中央備案並分令各部處會即日啟用新印新章並呂銷舊章外特此通告

時論

歡迎太平洋會議代表歸國

本報野民君曾於十月二十五日撰「歡送太平洋會議中國代表諸君」一文、述及應歡送各要點、末以代表諸君、宜努力闡揚祖國光榮之歷史、庶使各國代表知我國固有之文化、貢獻於人類社會者、厥功甚偉、對於其他議案、當有無限之影響云云、寄意深遠、讀之使人興起、今者第三屆太平洋會議、甫經閉幕、我國代表此次在會議席上、爲國家力爭瀕危之滿蒙、方自異域言旋、不無勞苦、吾人本送往迎來之旨、又安能不略抒所見、以作歡迎之詞、

日人垂涎於我滿蒙久矣、彼之視我滿洲、不啻爲其囊中物、經營二十五年、歷年侵略、不惟吸取該地農礦等產物之精華、且到處考察、精細靡遺、日代表此次在大會關於滿洲問題所發表之言論、及其所編專書、先之以材料之搜集調查、復加以整理與研究、費時二年有餘、雖各書所言、類多荒誕無稽之詞、然其對太平洋問題叢書之編訂、則又不惜費無量限之心血與光陰、專攻窮討、即此一端、已足令吾人由恨轉而生畏矣、反觀我國代表、前此兩屆出席太平洋會議、除不佞已知「最近太平洋問題」一書、業經刊行外、試問關於前此兩屆會議周詳而有系統之報告與專書有幾、是吾人之臨事倉皇、不若日人之應付裕如者、良有以也、深望此次代表諸君返國後、不僅應努力於宣傳、更須組織太平洋專門研究會、羅致國內關心時事之人才、萃集一堂、時時搜尋材料、從長討論、編爲叢書、灌輸國人以太平洋之新知識、待兩年後在我國召集第四屆會議時、則我之所知者、不患不詳、他日在會議席上、應付强鄰、或不致臨事倉皇、相形見絀、故不佞以爲日人眞正可怕處、即其在無論何事、肯用眞精神與眞工夫、去研究一切、益之以積極之宣傳、亦足制我之死命而有餘、此不佞所以歡迎代表諸君、而更望其此後多能爲太平洋問題、一作其深切精審之研究、以餉我國人也、

抑尤有進者、一國之强弱、胥視其國民實力之若何以爲衡、余日章先生嘗謂、國際地位之高下、並非他國可得任意支配、實係國民自身決定之、試回顧我國今日官場之習氣爲何如、則類多以犯「衰弛病」罪、民生之維艱、國民之萎靡不振、國內禍亂頻仍、在在足以斲喪國家元氣而有餘、剝奪國家命脈而無已、而況以凡事漫無組織與體魄素不健全之國民、退保堪虞、何況進而與人爭一日之短長、深望我國朝野諸領袖、不但對二十世紀最大的太平洋問題、此後宜痛加研究與宣傳、更須於暮氣沉沉大多數之國民、如何使其甦醒、垂危凋敝之民生、如何予以援救、以及如何使英人事事重實際、德人之長於組織、法人之重競爭心、美國人之好活動而善講效率、與夫日人之簡樸耐勞而愛國等國民性諸優點、一一萃集而擷取之以爲我用、以爲我訓練國民之好資料、以充厚我之實力、措國家於磐石之安、則將來第四屆太平洋會議時、不僅我國代表對外發言、益覺振振有詞、而且異日力爭太平洋之霸權、與列强共執太平洋風雲之牛耳、亦意中事也、此次我國赴太平洋會議代表諸君、耳聞之廣博、自當百倍於吾人、目擊扶桑三島、湖山皆作笑色、能勿有動於中、須知富士山巔之積雪巍峨、琵琶湖畔之景色明媚、以及西京清水寺、高臺寺、知恩院諸名蹟之莊麗絕倫、清潔無比、彼邦人士今日所享之歡忭愉樂、又孰非由其歷年來艱辛困苦百折不磨中而獲得者歟、此不佞所以歡迎我代表諸君、更望其能以此次在日本所受種種最深刻、最苦痛之印象與感想盡量發佈、以喚醒我國沉痾難愈之國民、與滌除社會積重難返之陋習、更使國人能養成優美有爲之國民性、此責應由代表諸君多負之矣、「羅馬非一日所造成」、願我國人三復斯言、更望此次代表諸君、共相淬勵、組織太平洋專門研究會、從事宣傳與編譯、使國人瞭然於目前太平洋問題之眞相、與未來太平洋風雲之緊急、如其不然、出門之日、早視爲無目的之漫遊、浪跡歸來、即疊前塵如烟、毫無留意、是則諸代表之無以對國人、又豈僅若干人之榮辱已哉、（劉鍾岑）

勞軍專員
戴劉今晚北上　孫吳行期未定

▲本報十七南京電　西北慰勞專員戴傳賢劉紀文、定明晚乘津浦車由徐州轉鄭許、東北勞軍專員孫科吳鐵城因在滬、尚未定行期、張學良已電京歡迎孫吳前往、

陳紹寬調艦赴上游

▲本報十七南京電　海部息、陳紹寬調咸勝艦開宜昌鎮懾、並加調駐滬江元艦赴漢協防、

日艦到漢

▲本報十七漢口電　日艦嵯峨號奉調於十六日由滬來漢、

本報提要
（民國十八年十一月十七日）

▲萬選才劉春榮師已入登封城肅清殘敵　繳獲槍砲甚多　俘虜無算
▲老河口西北軍已向後退　劉峙昨乘飛機往荊紫關方面視察
▲范石生部調集沙市後出發
▲劉鎮華奉蔣命赴晉謁閻接洽要公
▲任應岐昨赴豫謁蔣
▲蘇聯又將大舉來攻綏芬　滿洲里連日屢見敵擾東北沿邊有四萬餘赤軍濫有大宗毒氣戰具
▲張學良代表葛光庭到晉謁閻報告邊防
▲西北勞軍專員戴傳賢劉紀文今晚北上東北專員孫科吳鐵城行期未定
▲東北航商因暴俄擾邊損失二百萬
▲湘五十二師譁變後奉令裁撤
▲駐青憲兵調京拱衛
▲日使佐分利過遼返日
▲改組派臨時法院會議各國代表今日可到齊
▲美國已同意倫敦限制海軍會議開會期定爲一月二十一日
▲日政府決定金解禁期本月念二日廢止禁令明年一月二十日實施解禁

以上分見第一二張

▲國聯衛生部長今招待報界
▲桂代表林柏啓由滬返桂
▲浙江國術遊藝大會代表昨在滬宴新聞界

以上見第三張

登封西北軍負創西潰
萬選才劉春榮已入城肅清殘敵
是役繳獲槍砲甚多俘虜亦無算
中央軍十師解決臨汝鎮敵主力

▲本報十七許州電　總司令行營政訓部篠（十七日）電云、登封之敵、十六日經我一二兩師及劉春榮師萬選才師圍城猛攻、敵軍不支、即於當夜十二時棄城西遁、我萬師頃已進城、此役計截獲敵軍大炮迫擊砲十餘門、繳步槍五千餘枝、俘敵官兵無算、敵已潰不成軍、現我第一師正向前追擊中、特聞、（本報十七徐州電）軍息、孫良誠大部退集洛陽、表示服從、登封殘敵多繳械輸誠、（本報十七禹州電）劉春榮師十五日晚進駐登封各高地宿營、與上官旅向大金店一帶繳收殘敵、（本報十七北平電）行營今公表十六夜萬選才師入登封城、得砲十餘門、俘虜無算等語、（本報十七南京電）劉鎮華銑（十六日）電京、（一）我第四師劉茂恩部第十旅十四日晚集中臨汝東之精坊、（二）我三師長萬選才部刻協同友軍入登封城、仍續進、（三）我五十三師刻改擊嵩陽書院之敵、（四）參駕店敵已向西退、（五）敵由洛陽開來援登封部隊、因登封已失、孫良誠投誠、仍後退、

▲本報十七禹州電　臨汝鎮附近十四日有西北軍主力約四師、十五日晨起徐源泉劉峙朱紹良方鼎英劉桂堂王金鈺劉興等十師、合力進攻、戰事極猛烈、顧祝同何成濬唐生智楊杰親到前線指揮、西北軍由宋哲元督戰、當夜止敵張凌雲部全體被擊潰、又俘虜魏鳳樓部千餘人西北軍受此鉅創大勢確極危急、聞十六日中央軍仍主猛力追擊、以此處西北軍解決、洛陽將不攻自下、（本報十六鄭州電）偃師陽剛處敵軍已無多、敵軍大部集參駕店關帝廟坡一帶、準備退却、馮治安現任關帝廟坡指揮西退、但中央軍已在抄襲中、臨汝鎮之敵、現因缺乏彈藥、似謀補充仍圖頑抗、但中央各部在奮進中、敵之殘部反攻、均被我軍擊退、敵連日傷亡甚大、有自相殘殺之勢、克復部成之役、俘獲甚多、均解禹州轉鄭、

西北軍前後受敵
前有中央軍節節進迫
後有孫龐等倒戈襲擊

▲本報十七漢口電　中央軍徐源泉率兩旅攻臨汝鎮、殺敵五千人、俘兩千、獲軍用品無數、陣地血流成渠、乘勝會同友軍將臨汝鎮殘敵肅清、現更圍攻洛陽、

▲本報十六日許昌電　（一）宋石等現以中央軍猛力威迫於前、孫良誠龐炳勳倒戈於後、腹背受敵、於是調取毒瓦斯戰隊、在臨汝線施放瓦斯彈、惟連日氣候寒冷、散發不易、我軍受損甚微、並於十四日起已施行瓦斯防禦矣、（二）我軍全體將士、以敵慘無人道、士氣益振、有滅此朝食之慨、十五辰將白元鎮之敵擊退、進攻鳴皋鎮、（三）黑石關西之敵、沿鐵路西退、（四）敵在登封潰退後、在清平鎮收容、我徐師趕至將清平鎮之敵包圍、俘團長一員、兵士八百餘人、槍枝多桿、（五）登封臨汝各線之敵連日被我飛炸機轟擊、破壞敵防禦工事甚多、我第五路軍各師、自克復登封後、仍向敵殘部跟蹤追擊、

駐梧粵軍班師中
香李兩師調防小北江
張發奎部又折回湘境
呂煥炎赴潯柳轉南甯

▲本報十七香港電　十五日梧報載蔡廷楷李揚敬兩師、已開拔回梧、梧各界沿河燃爆歡送、

▲本報十七香港電　飛機報告張發奎軍在湘境臨武宜章、無甚動作、

▲本報十七香港電　香翰屏師張瑞貴旅、由梧乘船百餘抵三水、向蘆苞轉小北江、李師黃延楨抵三水、昨由蘆苞進小北江、張達旅今明可抵三水、黃質文旅亦奉令開三水、

▲本報十七香港電　呂煥炎十二日電南甯、本主席本日由梧啓行、先赴潯柳各處視察、慰勞軍民、決於最短期抵邕（南甯）、一面飭民財各廳先赴邕接任、行署秘書不日移邕總部、

▲本報十七香港電　行營十日電呂煥炎、頃奉古文官長灰（十日）電開、許克祥旅昨已電調赴韶關、歸兄指揮、茶陵一帶、已電雲樹旅接防、譚師駐韶一旅、亦已調韶、韶防已固、又劉和鼎師、已電令調赴蕉嶺、

▲本報十七香港電　軍政要人十五夜在退思廳宴陳濟棠、濟棠答報界問、入桂部隊正式班師未定期、余暫不赴梧、

▲本報十七香港電　田曦昨晨駕中山號飛機赴梧、

劉鎮華
赴晉謁閻商要公

▲本報十七禹州電　劉鎮華十五日晚由許昌返鄭州、旋奉蔣主席召、十七日偕何成濬轉周公廟謁蔣、奉蔣面諭、日內赴太原謁閻錫山商要公、

任應岐
赴豫謁蔣

▲本報十七徐州電　任應岐昨晚由海州過徐赴鄭、謁蔣主席報告防務、據云所部集中清江一帶、適因沭陽發現小股共匪、本師已派兩團剿捕、

葛光庭
抵幷謁閻

▲本報十七太原電　張學良代表葛光庭十六日午後抵幷、下榻東北駐晉辦事處、當晚六時赴總部謁閻錫山、報告東北防務及一切情狀、

▲本報十七南京電　朱紹良電京、請謝斌來汝辦兵站、謝今日午後乘新寧輪上駛、

蔣主席
昨赴前方勞軍
克洛陽後凱旋

▲本報十七漢口電　蔣主席電陳紹寬、俟洛陽攻下、即返漢同回京、爲日當無多、

▲本報十七禹州電　蔣主席十四日視察劉春榮師祝同師俘虜、並賞以饅首棉衣後、偕何成濬轉周公廟、

▲本報十七漢口電　蔣主席今日六時出許赴新鄭郟州鞏縣孝義鎮等處勞軍、

東北航商
因暴俄擾邊
損失二百萬

▲本報十七瀋陽電　我國松黑兩江航業、因俄方扣船後擾邊結果、損失輪船兩艘、貨船十七艘、風船十三艘、估計價款在二百萬元以上、

十九日由京到漢、

收回秦皇島
交外兩部呈政院

▲本報十七南京電　秦皇島爲華北良港、因中日條約名義上租與日本、聞交通外交兩部將呈行政院、請收回該港碼頭、以利商運、俟行政會議決定後、即由外交部向日交涉、

駐青憲兵
奉調拱衛首都

▲本報十七青島電　吳思豫之駐青憲兵、決由水路返京、第一團官兵一部今日已登船、惟風浪太大、尚未開行、

東北海軍
追悼同江陣亡將士
凌霄報告戰事經過

青島通訊、東北海軍于十三日上午九時、假齊燕會館、開追悼同江陣亡將士大會、事先由東北第一艦隊負責籌備一切、並函國府各部、海軍總司令及青島各界參加、是日到會者、有海軍第

馬福祥、憲兵司令吳思豫、海軍總司令代表陳紹寬、及各機關各團體代表、及民衆等千餘人、主席凌霄、行禮如儀、即由凌霄報告同江戰事經過、略謂此次中俄東鐵交涉發生、國防日趨緊急、滿洲里綏芬及黑龍江沿江各處、騷擾頻聞、我東北海軍江防艦隊、除江亨艦原泊松花江下游、中俄交界處之同江縣外、另調利捷利綏利川三艦、扼松花江口、封鎖江面、任第一線、調江安江泰江平三艦、巡弋於同江上游各處、任第二線、並由吉林陸軍第九旅協同扼守、十月十二日晨、赤軍軍艦七艘、飛機十八架、步騎兵三千餘人、突向我軍襲擊、巨砲齊發、彈如雨下、我軍團結一氣、迎頭痛擊、結果擊沉敵艦三艘、斃敵千餘人、我軍艦亦沉四艘、陣亡將士三百餘人、噩耗傳來、海軍袍澤、同深憤慨、故敝軍特於今日開會追悼、我國頻年內戰、因禦外侮而死者、此係第一次、故其死重於泰山云云、次由市黨部代表李郁廷、市政府代表趙正平、淞滬總司令代表鄭禮慶等演說、均以同江陣亡將士、爲禦外侮而死、死有餘榮、尤□與赤色帝國主義之蘇俄抗戰、剷除世界公敵、死得有價值、所望我們同志同胞一致團結、打倒赤色帝國主義、肅清改組派、及西北軍北黨、統一中國、擁護中央、庶足以對殉難將士於地下云云、場內編懸黨國要人及青市各界之輓聯祭文、詞均慷慨悲壯、會場情形、亦異常慘淡、直至十二時半始散會云、（十一月十三日）

蘇聯又將大舉來侵邊
綏芬滿洲里兩路連日已見其釁端
四萬餘赤軍中携有大宗毒氣戰具
俄境內亂確未已伯力電台仍造謠

▲本報十七瀋陽電　（一）十六日午、俄飛機十架、結隊來攻穆棱、投彈甚多、嗣經我擊退、連日俄飛機時時出沒於東西兩線、以炸彈小試其技、預料不出數日、恐將大舉來攻、（二）十四晨十時半、俄飛機兩架來綏芬、以機關槍向下掃射、傷我護橋兵兩名、十六日十一時頃始飛去、

東西兩線又受騷擾

▲本報十七瀋陽電　（一）十五晚九時、俄兵三十餘名入我綏芬河第一線陣地、當經我軍查覺、彼即先行開火、經還擊後始退、（二）札蘭諾爾滿洲里間長途電話、十六日午起有多數赤軍飛機盤旋不去、似有預備攻擊札蘭諾爾、（三）俄軍十七晨一時、大舉攻我札蘭諾爾、刻在相持中、並有襲擊海拉爾消息、該方面我國軍隊已在準備防禦、（四）十七日晨八時、俄飛機多架、向我札蘭諾爾投彈、九時許車站及煤礦起火、延燒甚久、迄午未息、

沿邊赤軍四萬餘衆

▲本報十七瀋陽電　（一）據探報、綏芬外四站所駐俄軍、有步兵三團、騎兵八團、野戰砲兵一團、重砲兵一團、鐵甲車五列、坦克車六十輛、飛機十一架、又興凱湖東岸駐有俄軍野砲兵二營、步兵二營、五道洞子駐有俄軍步兵一營、騎兵一連、牛姓婦站附近駐步兵一團、騎兵五百、砲兵一連、蛤蟆江子駐步兵五百、騎兵三百、砲兵一百、機關槍一隊、坦克車十五輛、蘇俄在我沿邊一帶兵力、統計有四萬餘衆、內有毒氣隊兵士數百名、携有各種毒氣甚多、尚望中外輿論界加以注意、

造謠慣技顛倒黑白

▲本報十七瀋陽電　（一）赤俄伯力十六日所發無線電、又有種種誣陷我方之宣傳、如云蘇俄沿邊各地時常受中國侵擾、此種宣傳、並不依據事實、早已不能取信於世界、茲又表而出之、徒見其心勞日拙、又云、中國軍隊時來侵擾、蘇俄政府則嚴令赤軍不准還擊、其實我軍始終未越國境一步、俄軍侵入我境、非止一次、可見其口仁義而心蛇蠍之一斑、（二）據黑河來人談、俄屬阿穆爾省有三數處發生內亂、農民與軍隊衝突、雙方咸有死傷、且聞此種衝突、正方興未艾、（三）外蒙當局、近由蘇聯政府授意下令、不准外僑入境、

老河口西北軍已後退
劉峙昨乘飛機往荊紫關方面視察
襄樊前方中央軍士氣均非常奮發
范石生部調集沙市後即向敵進攻

▲本報十七漢口電　劉峙今乘飛機往荊紫關等處視察、當日午後返襄行營、

▲本報十七漢口電　聞劉峙俟視察襄樊返棗陽後、即電陳許昌下令總攻、

▲本報十七漢口電　官電、劉峙到襄樊、士氣大振、敵入鄂邊者、勢極頹唐、劉現正調度各部、俟敵深入、一鼓殲之、各處工事極堅固、敵一部至陝鄂邊界、被我飛機轟炸、死亡過半、

▲本報十七漢口電　另訊、范石生奉命擔任鄂北左翼、限所部二十日前集中沙市、然後北進、其先頭部隊已出發、到目的地後即進攻、

▲本報十七漢口電　張有谷今晨在行營領大批重量炸彈、乘機飛許、隨張惠長率全隊戰鬥機、將在滑關截敵歸路、

▲路透十七漢口電　蔣鼎文所統第九師之一部分、即開入、劉峙之司令部現設棗陽、刻正準備即日進攻鄂境之敵軍、又聞川軍得中央政府之助、現分三路入鄂助戰、

▲本報十七漢口電　般繩祖返漢、十六日謁張治中報告巡視堡壘、

▲國聞社十七漢口電　長票軍仍照開　常備車約念餘列、李益滋受各方敦促十五晚赴鄭與賀衍商恢復商運、已有希望、九日平車十六到漢、誤點八十餘小時、蓋在北段至鄭時已誤六十小時、

▲本報十七漢口電　李韞珩部開鄂西當陽駐防、范石生部譚團準二十日集中咸甯車站移沙市、請加撥車輛以利運輸、咸甯遺防、由陳誠部一營接替、

▲本報十七漢口電　蔣主席委鄒堯仁爲高級參謀、鄒今日由京來漢、十八日赴許、

▲本報十七漢口電　武漢軍官分校混成團、聞僅留第一營戍武昌、餘均奉命參加討逆、

冀省應募編券
二百萬全撥閻軍費

▲本報十七北平電　河北應募編遣庫券二百萬、平商會攤四十萬、津商會攤八十萬、各縣攤八十萬、財政廳已得部電、全數撥充閻部軍費云、

繼任駐華美使
美參院覆核人選

▲國新十六日華盛頓電　胡佛總統業已任定約翰生氏爲駐中國公使、此案於今日轉入參院覆核、

（三）三編分區請撥款四十萬築甯綏路、安置編餘官兵案、通過、俟籌得的款、即實施、

范剛殘部
竄向白沙關

▲本報十七杭州電　浙省民政廳接常山縣長葉文電、竄入常山馬金鎮之范部潰兵經堵擊、已竄向白沙關、

湘省政府常會

▲本報十七長沙電　湘省府十五日常會決議（甲）惠南公司開辦醴陵煤鑛、收歸湘辦、（乙）修正通過昆出局組織大綱、（丙）公路局籌備會限十五日結束、（丁）清鄉期滿、從十八年十二月一日起延長至十九年年底、

湘省剿匪消息
何健剿擊賀龍殘部
許克瑤部搜剿共匪

▲本報十七長沙電　許克瑤師長元（十三日）電省、所部李開佳（九日）晨由鄒縣出發搜剿龍邊大墩衝路、整市共匪、灰（十日）午與匪遇、激戰數小時、匪不支、向甯岡縣境竄、我軍追擊、匪仍節節抵抗、眞（十一日）午前十時、我軍進抵甯、匪以小部據境抵抗、大部又（十二日）晚分向井岡茅坨等處逃竄、此役計斃匪四十餘、獲槍數十、現正派兵追剿及安籌善後、

▲本報十七長沙電　賀龍殘部分途犯石門、並有乘虛犯津澧勢、何已命戴旅長方團率部由湘潭開赴津澧一帶剿擊、

五十二師裁撤
何健電京報告經過

▲本報十七南京電　何健銑（十六日）電京云、常德事變、經前電達、茲爲整頓起見、於十五日發出電令、第五十二師部名義着即裁撤、第一五六旅長王蕭出缺、着派湖南團練所教育長張敬芬暫代、第五十二師第六團團長楊越出缺、着張代旅長暫行兼代、第五十二師砲兵營隨門旅帶去一連、着歸新八師嚴師長節制指揮、工兵營着歸本部直接指揮、

▲本報十七長沙電　查辦五十二師專員張敬芬電省、略謂十三日午後抵常、五旅部隊均集合表示歡迎、絕對服從政府命令、常城秩序甚安、又何健以旅長王蕭團長唐越及參副數人遇害、特給王埋葬費一千元、唐五百元、參副遭難各員、俟查明酌給、並呈中央給卹、

國際無線電
滬法租界收發
外部已令向法領交涉

▲本報十七南京電　交通部咨外交部、請嚴重抗議滬法租界收發國際無線電報、幷謂在該電台未撤消前、我國國際無線電報所受損失、應由法國負責、聞外交部令蘇交涉員徐謨、向駐滬法領嚴重交涉、

魯省軍隊調防

▲本報十七濟南電　今日上午十一時新編第一旅長岳盛宣帶旅部人員及大批給養用品、並特務排學兵連由濟赴德州、聞所部自十七日起由濟南徒步向平原禹城開拔、第四旅李松山部第一團一二兩營由濟徒步開泰安、

四種公債還本
定下月一日抽籤

▲本報十七南京電　民國七年八厘公債第四次還本、軍需公債第二次還本、與國賠款擔保二四庫券二次還本、善後短期公債第二次還本已於十二月屆期、財政部定十二月一日、假滬銀行公會合併舉行抽籤、監視員由各機關團體推代表一人參加、財政部已電請平津銀行公會、審江海關二五庫券基金保管委員會、審計院、臨時院等機關、屆時派代表前往參加、以昭信用、所有抽籤字碼、將於明年一月起委中央中國交通三銀行代兌、

吳醒亞
促石友三涖皖

▲本報十七南京電　皖省政府代主席吳醒亞昨派該府科長程雅候代表赴蚌謁石友三、面陳一切、幷迎石即日涖皖主政、程已啓程來京轉蚌、

鐵部請各軍
放還膠路車輛

▲本報十七南京電　鐵道部咨總部、請令各軍將膠濟路車輛放還、以免引起國際交涉、

閩省將發
公路債一二百萬
民衆團體表示反對

▲日日社十七福州電　建設廳長許顯時、以全省公路工程正在進行、應需各款、非常着急、擬發行公路公債二百萬、已發掃注、業已擬具辦法、呈請省府、提出例會核議、以便進行、地方民衆團體、以閩省財政、已瀕破產、何堪再增擔負、表示極端反對、

衛生部昨失愼
焚燬第一辦公廳

▲本報十七南京電　京沈減人巷衛生部第一辦公廳今早八時半由第三層樓某比鄰東京旅社延及、至午刻始熄、午後七時許尚有餘火復燃、該部要員談、此次損失除在三層樓之勤務舖蓋用品全付焚如外、在一二層之重要文卷財務用品均救護未損失、又因各勤務舖蓋被焚、該部庶務科特購棉被數十條散發、

▲本報十七南京電　衛生部因第一辦公廳遺火、擬將該廳職員分別遷入第二辦公廳及職員宿舍內辦公、聞該部代部長劉瑞恒得電、定今晚由滬返京、又勤務程林吳已拘至八區警署審訊、救護時因倒磚牆壓斃消防員黃德玉、並重傷二人、

濟紅會
在大連購賑糧
請求免費免稅

▲本報十七南京電　濟南紅十字會電財政鐵道兩部稱、該會各在大連購紅糧三千包、由青島運濟、派員分賑魯南魯西各處難民、請免運費、並免稅放行、

日使過遼返日

▲本報十七瀋陽電　東北法學研究會致書日公使佐分利、將東北司法對撤消領判權已有充分準備、分條陳述、請其與該政府商酌、毅然撤廢、中日外交史上開一新紀元、

▲本報十七瀋陽電　佐分利十五日到遼、召集遼吉哈三日領會商中日事件、十六日午後二時回

勞心者
絞腦裂髓
最易傷腎

食物中滋養成分化爲血液、週流全身、從事營養工作、於是身强體壯、方成健旺之人、吾人全身血液、全賴內腎清濾、如終日用腦操勞、則腎部清濾工作、即有不織之虞、血液渾濁、腎病即由此使人、始則腰痠背痛、繼則百病叢生、失盡人生樂趣、此皆勞心者所宜注意者也

◉第威德補腎丸

爲治腎補腎之唯一聖藥、在醫藥界久享盛名、確能補腎種子、强身益壽、勞心者、欲治腎病及免腎病之發作而享充分生趣者應速服

第威德補腎丸

▲各大藥房均有出售

本報隨軍記者之軍事報告

中央軍士氣振旺奮勇殺敵　西北軍兵不足額槍又不齊

豫西民團效順中央

本報特派軍事訪員報告一、頃晤豫西討逆軍高等顧問馮培駿、據談、豫西一帶、民風素悍、馮在豫時、組織民團、甚爲完備、此次作戰、民團初頗助馮、蓋馮對民團、曾費巨款、馮人極滑、所部皆不給餉、並非無錢、乃係馮之作用、使兵留戀積餉、不致逃走、幷且敗散之後、因餉在軍、不肯捨棄、尋覓歸隊、皆戀積餉、此馮愚兵之術、外間人俱不知、以爲馮無錢者、實非也、至馮收買土匪改客、以對人搗亂、則向極不惜錢、亦有錢用、故豫西民團土匪、有幾在馮軍收買中、初開戰時、中央軍初不防此、頗爲受虧、自蔣主席任丁炳權爲豫西軍事特派員、來鄭設處辦事後、一般豫人、與馮反對者、始有會議之場、於是任與民團聯絡者有人、任與馮軍作戰有人、不數日間、豫西形勢、即一大變、向之助馮者、今俱悉反馮矣、蓋馮在豫、無人不恨之刺骨、中央對此、早未注意、故一時爲馮利用、今既派人接洽、遂一致擁護中央、行來初意不及此、今猶如出窠外、其實豫人反馮、比何地皆烈、特各方猶所未知耳、現丁所部、已成軍三路、俱在竟得敵後方、屢有激戰、初連戰皆捷、然馮軍所未防、嗣馮軍以損失太多、憤由前方調來砲隊、而二路殊猛、如虎初生、氣可搏犢、竟冒砲火向前奪砲、果爲奪獲數尊、然卒以血肉不能敵砲火、雙方死亡極重、相持至一晝夜、討逆軍方稍退停戰、馮軍亦不敢追擊、近日仍略有小戰、馮軍後方、今已發生極大之顧慮、有防不勝防之勢云、茲將蔣委狀命令錄下、

(一)茲委范龍章爲豫西討逆軍第二路司令此令、總司令蔣中正、

(二)茲委荊憐鳳爲豫西討逆軍第二路副司令、此令、總司令蔣中正、

(三)茲着豫西討逆軍一二三路各路司令所部、一律歸豫西討逆軍事特派員丁炳權指揮此令、總司令蔣中正、

至范荊略歷、有足稱者、范係北洋行伍出身、歷在第五等師、充排連營團長前年在奉軍任師長、守曹縣、馮軍吉鴻昌、以精兵一師圍之四閱月、挖地道、架雲梯、百法百響、卒未能克、而范有時開城突出、刦吉軍之營、往往殺獲而返、吉師傷士達數千人、自謂打仗以來、遇范始稱敵手、吉在馮軍、亦向自負爲一等戰將也、最後范以孤城食盡、而吉復惜范英雄、乃以身家人格擔保、以書勸范降、范感吉義、始開城納降、所部悉爲吉改編、而將領由吉悉送馮錄用、馮因憾魯殺鄭金聲、范師舊團營長十餘人、俱爲馮殺、以報鄭仇、而范因吉泣爭、馮亦愛其勇、遂獲免、幷委以總部參議、置於閑散察看、此次范任二路、勇更倍前、戰必自先、且馮軍久震范名、故屢戰范皆獲勝也、荊則係馮軍十六旅出身、歷充馮軍排連營團長、先遣司令、遊擊司令、鄭州警備司令、因事忤馮、入獄兩年、韓石反正、始獲開釋、亦悍將也、至馮培駿、亦係前馮軍軍長云、

馮軍中三俄人被俘

本報特派軍事訪員報告二、自許昌擊落馮機一架、俘獲俄人三名、馮軍內部有無俄人問題、引起各方注意、愚特訪前西北某高級軍官、探詢此事、據云、馮部昔在張家口時、確有紅俄一千餘、此輩皆服華裝表面與馮軍無二、非細審其目珠與皮膚常不甚可辨、多雜在馮軍作戰、以服務鐵甲車、與砲隊、及飛機者爲最多、俄人接濟之款、動用有俄人監督、俄國運來槍械押運亦係俄人、西北邊防督辦署、有俄國參謀、至在馮軍宣傳赤化、因彼時俄人俱未通華語、尚未感覺、自南口退後、渠即與西北脫離、事隔數年、有無俄人、亦未注意、或係以前俄人、仍留西北未返、或係現在新來者、亦俱未知、如係新來、則此時入西北、僅有由外蒙阿拉善人甯夏一條路、此事頗有注意價值、但待詳查再答云、

韓復榘謂馮軍必敗

本報特派軍事訪員報告三、愚今日(九日)訪河南主席韓復榘於車次、晤談甚久、據韓云、西北此次動作、極謂無名稱兵、本人自脫離馮後對西北事、即一切不問、宋哲元等此次係受少數政客播弄之愚、初意以爲通電發出、可得各方響應、及與桂系聯合、詎響應者既無一人、而張發奎、俞作柏、李明瑞等、又不旋踵而敗、宋等遂陷於孤立、成爲全國之公敵、而復欲罷不能、遂不惜孤注一擲、以爲若得豫鄂、便亦可造一局面、而唐生智等各軍、又殊死力抵拒、相持匝月、屢次衝鋒、仍不能出豫西、其失敗已可想、現中央大兵雲集、此時所謂欲悔、已來不及矣、本人自離馮後、一意服從中央、專事整理豫政、乃此次戰事、豫又適當其衝、竟欲置身局外而不能、幸西北諸同袍、明白大勢、猶甚多、多有代表到豫、託爲斡旋、而蔣主席仍抱和平統一宗旨、對此次戰事、祇在嚴懲禍首、以全中央威信、脅從皆可不究、屢有明白宣言、其寬厚大度、實有當黨國軍領袖之宏量、本人在中央係命官、在河南係疆守、在西北係袍澤、既各袍澤有代表來、爲國家和平計、爲社會安寧計、爲戰事縮短計、爲報蔣知遇計、爲袍澤保全計、奔走接洽、亦皆義有不辭、故各代表來、多爲帶見蔣主席、蔣對各代表、皆推誠相與、來者皆無不滿意而去、現宋等已號令不行、戰事決可不至、又向一般人告慰、至各代表接洽情形、此時尚在祕密中云、(尊庸十一月九日自鄭州發)

詹逸僧部出嵩縣

本報特派軍事訪員報告、頃據豫西討逆軍第四路電報、該路隨戰隨進、已抄出嵩縣之背、參贊劉齋云、據該路司令詹逸僧、中前方烈、屢挑決死隊衝鋒、犧牲甚大、俘虜敵展、敵人傷亡亦重、幷奪獲敵械、傷難進人甚多、所俘俱豫籍人多、該路以鄉情相勸、皆願棄馮歸正、遂隨俘隨編入該路、一樣向前作戰、幷據報告、敵人後方甚虛、洛陽兵數不多、如能突破洛甯、即可向洛陽直進、幷云該路所部、系係馮文德部第一混成旅改編、馮因久辭職、所部遂推詹維持、向在豫鄂邊境、該軍駐豫多年、地理極熟、故得深入敵人後方、至詹馬關係、及詹略歷、幷述於次、民元間張鎮芳督豫時、馮爲河南第四路巡防統領、詹爲幫統兼第二營管帶、趙倜督豫時、馮改豫軍先鋒第四團、詹亦升充一軍先鋒第二團長、孫岳時、馮升國民第三軍第一混成旅、詹亦升爲第三混成旅、嗣因作戰有傷亡、寇英傑時、改馬旅幷馬仍爲第 混成旅、方振五到南陽、改屬方轄、嗣開駐鄂邊、隸胡宗鐸、馬旅因餉絀辭職、遂由詹維持、此次由豫西軍事特派員丁炳權、呈請將總司令委任今職云、

唐生智氏身先士卒

本報特派軍事訪員報告二、頃據由前線回鄭鐵道大隊第二隊隊長魏景錄云、孝義一帶、上月下旬、戰事最烈、兩軍夾洛河而陣、相距不到二百密達、戰壕兵士、可以互相通話、唐總指揮(生智)極勇、常步戰壕之上、臨河邊查戰線或有勸阻者唐笑曰、西北軍以將領臨前敵爲誇、此何妨、吾能令敵笑我胆怯耶、前線兵士睹此、無不勇氣百倍、蓋唐自先士卒、實有以致之矣、至兵士通話、有極感興味者、俱任戰壕中喚老鄉、白天不甚開槍聲、入夜則雙方砲火極烈、我軍皆爲罵敵人爲馮作走狗、敵人則亦謂係革命軍、我兵又謂既係革命、如何又造反、敵兵謂是你們來打我、我早謂你們已先打過洛陽、還是我們打你麼、並問跟馮受餉、爲甚爲馮拚命、又勸以父母妻子皆在河南、中央並有餉、爲甚不歸中央、敵兵皆有不能答者、敵兵有隔着河、不搭橋、叫如何過來語、兩方陣上士兵、每日是有說有笑、在戰壕中、並不覺苦、我軍利用戰壕談話作宣傳、敵兵感動者頗多、敵方官長、嘗出制止亦無效、因此而知敵人早亦已渙散云、

萬選才克密縣經過

本報特派軍事訪員報告四、頃據十一路參贊齊鳳如云、密縣已於昨日(九日)攻下、萬選才師長、已率所部、於昨日下午四時入城安民、該城守將旅長張仁山已降、先開城率所部開至我後方、萬師始入城、刻張仁山已奉蔣總司令、仍委爲十八旅旅長、由劉鎮華帶見蔣、張極感激、在後方稍息數日、自告奮勇、願赴前方作戰、至張降原因、緣有梅發奎、係劉前所部軍長、而張又曾隸梅之部下、與梅極有感情、此次係梅往說、張經梅一說即動、但恐開城被繳械、將總司令因將圍密縣各師、俱調往登封、僅留萬選才一師、張感蔣誠信待人、參投降、本早三日即可開城、因候圍城各師拔竣、故遲至昨日始出城云、(尊庸十一月十日自鄭州發)

西北軍之有名無實

本報特派軍事訪員報告一、頃據由前線來鄭某高級軍官談云、據探、敵軍新編制、每軍係二師 混成旅組成、每師三團、無旅長、每團三營、每營四連、每連槍百餘械或七八十械不等、每兵各彈子二百發、每團有機關槍六架、迫擊砲六門、混成旅各有砲兵 團、每軍合計、實數有一萬餘人、總司令爲宋哲元、副司令爲龐炳勛、總司令直屬有砲兵兩旅、每旅二團、每團二營、共有野砲三十六門、係年前奪得奉軍者、但砲彈甚少、有名無實、另宋哲元衛隊、有手槍隊一師、計五團、師長係宋自兼、至給養、每兵俱帶有乾糧但所食、俱仍就地徵發、所帶乾糧、非至當地徵發無着、及行早進退、不及徵發時、方准食乾糧云、

馮玉祥曾刺閻未成

本報特派軍事訪員報告之頃 偶於友人處、晤得前馮衛隊某、談及前馮在京時一軼事、甚奇、據云、第一次編遣會議、馮閻同在首都、馮曾有密謀刺閻舉、某日曾密派便衣衛隊八名、欲乘閻於某所出時、突行擊之、各便衣隊、已伺閻汽車傍、乃有一衛隊、不前不後正當閻出時、所攜手槍、突然走火、砰然一聲、閻衛士及汽車夫與閻、咸知有異、戒備極嚴、急開汽車以去、刺者竟未能下手、嗣便衣隊以誤機、大受馮斥、回開封後竟將此八衛隊借事司令槍斃、殺之以滅口、至今死者尚含冤、論者皆謂閻福大命大、此事除閻馮少數衛隊、及閻汽車夫、與閻馮本人外間絕少知者云、

基督徒詆基督將軍

本報特派軍事訪員報告四 頃晤一華人老牧師、探詢其對馮感想、據云、馮可佩服之點甚多、治軍尤爲一般人稱道、惟對政治、極無研究、其失敗最大之點、尤在信道不終、中途離開上帝、馮之離開上帝、實在俄國回來、受了俄化之毒、馮自俄回來、將上帝離開後、性情即大變異、名譽驟然頹沒、事逐着着失敗、假馮年前由俄或更往其他各國考察一週、或可不致離開上帝、其名其事、亦或不致於今日之失敗、其人徒有天賦精神、而學問道德不足、又膠執已見、不聽善言、實最可惜者、所部軍紀風紀、其軍所至之處、人民俱無違言、試舉一例、如宋哲元昔治熱河時、適熱票跌落、宋令贖當不依市價、仍照票面取贖、於是當商皆虧本閉歇、名爲抑當濟貧、而貧民無當商、乃至臨時需用、失去調劑機關、貧民不但未受其益、反蒙其害不淺、所謂貧富兩傷、其不識治理如此、至治西北、亦皆推行諸如此類之蠻法、故貧富交怨矣、其政績除治軍外、絕無可言云、(尊庸十一月十一日自鄭州發)

俘虜口中之西北軍

本報特派軍事訪員報告一、本日至鄭州城內俘擄第二收容所、探詢俘擄情形、據士兵岳長清等談、隸孫良誠部、獨立師第二團第一營、孫良誠親在前方指揮、所部有兩軍、一獨立師、一個軍長係梁冠英、一個軍長姓名不知道、獨立師師長係王鶴鳴、師新編制皆無旅長、每師係三團、每團三營、每營四連、每連六七十人、一團共有八百多槍、本師比他師多一個機關槍連一個迫擊砲連、本師開到前線、第二日即見仗、開火不到一個多鐘頭、就被圍繳械了、本團團長李鳴岡、本營營長謝召熊、俱陣亡了、其他團營、亦俱被圍、陣亡的不知道、師長王鶴鳴、初聞亦陣亡、後聞未死、帶有一營多人逃去了、餘下均作了俘擄、我們係俘在鄭衛團、先收容在鞏縣、後纔送到鄭州來的、我們在西北、不知道馮在山西、只知總司令是馮玉祥、官長告我們、馮總司令、現在西安、將來還要做主席、叫我們打仗要出力、我們每日出操識字、忙得無工夫、也不知外間事、但疑心我們是講革命爲何又與革命軍打仗官長

至一路吃的、俱是老百姓

供給、各村皆有兵站、每日到大戶人家去攤派、陝西豫西人民俱窮、糧食也是沒有、我們每日吃的、只有不到兩斤棒棒子麪、(又名黃麪即粗包粟粉)或黑麪、(即稷米粉)幷兩碗稀粥、住的也是老百姓的屋、也沒有帳棚、到小村鄉、院子內住不下的、就各睡在院外露天地上、苦不堪言、弟兄們一路名罵、吃沒吃的、穿沒穿的、還要打仗、多不願打、但是有官長督在後面、不敢不上前、如不上前、輕則挨皮帶抽打、重則就要腦袋、我們俱是進了他這道門、被逼無法的、所以到被圍時、俘到這邊、吃也有了、睡也有了、馮玉祥幷不在陝西了、多是官長誆騙我們、我們如今、再也不想到西北去受罪了云云、

豫人均痛恨西北軍

本報特派軍事訪員報告二頃據豫西討逆軍辦事處參議宋煥卿談據云、現在劉鎮華部、與豫西討逆軍、皆係馮軍死對頭、此次作戰、無不下有決死的心、劉部臂章、係「衝鋒時、中途逃走、自尋死」即表示與馮軍打時、人人皆拚死、豫西討逆軍的臂章、係「有馮軍、無豫人、有豫人、無馮軍」更表示豫人與馮不兩立、劉部與討逆軍皆豫人、可見豫人心理、對馮惡感之深矣、至丁特派員略歷、丁炳權、字紹伯、湖北人、黃埔軍官、及陸軍大學特別班畢業、歷任國民軍游擊司令、國民二軍獨立旅旅長、國民革命軍鄂豫別動隊總指揮、南京警備隊第一師第三團團長、第二十三師六十四團團長、陸海空軍總司令部參謀、西安裁兵協會指導員、蔣主席以丁熟悉豫事、故任以今職、進行各事、俱極順利云、(尊庸十一月十二日自鄭州發)

此油味清純香專治感冒頭痛發熱項强勞倦骨痛腹痛內服外搽無病常用外搽太陽鼻吼呼吸可免寒邪氣入現值秋冬寒邪易感特製出世以應時宜居家旅行不可不備

發行處 上海河南路四三三　電話 一六六九一

定價每瓶二角　付郵四分　凡買貨一元者贈精神油一瓶

中華書局

中華英文週報　馬潤卿博士主編　四四二期出版

本期要目

高等級 ▲最後的一課▲美國的英文▲辦論題大綱▲丁格拉傳▲林肯致辭書▲時▲名著評論▲週大事記

初等級 ▲未嘗晚▲孫與大孫▲實用英文▲鬼▲世界史▲二鼠▲麥柳學英文者論文注音▲會話▲謎語▲讀者論壇

初高級每期各三分全年各一元五角(郵費在內)

(己174)

大光煤球公司贈送風爐

本公司煤球具有下列特色●引火容易　火力旺猛　球質堅硬　無烟無臭　燃燒經濟　茲爲推廣營業優待用戶起見凡向本公司購以上者贈風爐一只　必需幸勿失此良機　歡迎批發格外克己

發行所 愛文義路巡捕房對過　製造廠 宜昌路　電話

上海特別市政府通告 第一〇三號

[illegible]……具報不得扶同隱匿各在案該廠既爲本案內應行扣押之產所有房地機器生財資本等項一概不得私自出售違者無效除令該三新紡織總廠遵照……

中國通商銀行虹口分行廣告

長年往來存欵　長年三厘
定期存欵　三個月週息五厘半　六個月週息六厘　一年週息七厘　一年週息八厘　二年週息九厘
活期存欵　長年五厘
往來存欵
營業時間(商業部)上午九時起至十二時下午一時起至三時(儲蓄部)上午九時起至十二時下午一時起至四時
節假日照例休息
電話 北一一六八八號

上海特別市執行委員會社會局布告

爲布告事查本月十日爲總理誕辰……照中央規定紀念日一律停工一天……

上海特別市電影檢查委員會(爲公布檢查電影片規則)佈告 第二號

爲佈告事查本會檢查電影片規則業經呈請市政府核准在案除分令各影戲院各影片公司知照外合將此項規則原文佈告週知此佈

計開

上海特別市電影檢查委員會(以下簡稱本會)檢查電影片規則

[illegible]

上海特別市各影片公司影戲院公鑒

上海特別市電影檢查委員會佈告 第三號

查電影片規則業經公布並分令知照在案茲定於十一月十二日起實施檢查市內中外各電影片凡已經攝成及舶來之各影片總一律在本年十二月三十一日以前送交本會補行檢查手續預備攝製之各影片一律須按照規則所規定之手續辦理自十九年一月一日起凡未經本會檢查許可之中外各影片一律不准在本市開映並不得轉運外埠除另令知照外特此佈告仰各週知此佈

中華民國十八年十一月十一日　主席陳德徵

中國國民黨中央執行委員會派遣黨員留學考選委員會通告 第一號

爲通告事茲經十月十八日本會第一次會議決議(一)各地黨部呈報黨員……者留學限於本年十一月底截止(二)黨員留學考試日期定於本年十二月一日舉行(三)凡請求派遣留學之黨員以須經過考試手續爲原則各在案除經由中央訓練部通告各地黨部知照外特此通告

婦女共鳴半月刊

第十六期出版　要目

宣傳女子繼承權之必要……社英
女校檢信感言……容音
道德的性道德……金石
日本婦女的改革市政意……許宗儀
從男女同學說到婦女解放……蔣曉光
嬰兒的訓育……蔡修
關於勞工小孩的一點經驗……毅紹譯
婚姻問題……陳鴻寰

每冊定價一角分售處南京中央書局泰東書局現代書局今閩書局光華書局蘇州民智書局杭州民智書局天津良友書局重慶書店四川成都陳民日報社總發行所上海福州路銘德里十八號

外交部特派江蘇交涉公署佈告

爲佈告事本署前准財政部江蘇全省印花稅局駐滬辦事處函開敝處成立伊始專辦上海租界範圍以內印花事項誠恐租界居民尚未全體明瞭除由敝處登報佈告外相應函請貴署一體頒發佈告曉諭租界商店住戶一律遵章實貼等由准此查上海租界內既經設立印花稅專辦機關凡我居民對於印花稅自應一律遵章實貼特此佈告　中華民國十八年十一月十四日

上海臨時法院布告

爲布告事照得租界居民均應遵照國民政府印花稅條例貼用印花曾經本院剴切布告在案乃商店住戶貼用者固多而未貼用者仍居多數實屬有違法令自失保障爲此再行布告租界居民一體知悉所有契約賬簿單據及一切人事憑證自即日起務須遵照條例實貼印花自經此次布告以後倘仍有意違抗不貼或漏貼或事後補貼情事一經舉發到院定行傳案按照條例從嚴處罰決不寬貸其各凜遵毋違切切此布　中華民國十八年十一月十四日

江蘇印花稅局駐滬辦事處佈告

爲布告事照得印花稅爲國家應徵之正課亦世界通行之良稅於徵權之中寓有保護之意人民苟不貼用印花自失法律上之保護且條例規定罰則尤嚴上海租界商民均有遵章貼用之義務曾經本局剴切布告在案茲本局已在上海新閘路一百五十號成立駐滬辦事處專辦租界印花事宜實事求是極力整頓打破證銷制度一律認眞實貼以擁護人民之法益而增進國家之稅收爲此布告租界商民一體知悉自即日起凡契約賬簿單據及一切人事憑證均應遵照條例貼用印花不得稍存觀望意存卸避如有不貼或漏貼情事定由法庭按照條例從嚴處罰幸勿自誤切切此布　中華民國十八年十一月十四日

印花稅額

茲將國民政府印花稅條例摘要開列於後俾衆周知此布

第一類　十五種

[illegible]

第二類　十四種

[illegible]

第三類　四十五種

[illegible]

貼用方法

[illegible]

罰則

[illegible]……處五十元以下五元以上之罰金　二。業經貼用之印花不准揭下再用……

附注

[illegible]

購買印花處

租界商店及住戶需用印花可直接向新閘路一百五十號本辦事處購買或向本處所派推銷員或各代銷處購買均可

東北軍積極防俄

增編軍旅籌措軍費

（震旦社長春快信）時屆冬季、俄人不軌、松黑兩江、不久即將封凍、俄兵侵來、較前益爲便利、東北當局、以俄國不顧國交、侵犯我國、日益加甚、張學良爲積極籌備冬防計、特於本月初旬、召開最高軍事會議、籌商對俄方針、故近數日來、調兵布防、備極忙碌、茲將調查所得、分誌於左、

▲增編騎砲兵旅　張學良長官、以各省軍隊、既已決定悉數調赴邊疆、深恐後方兵備不足、昨（十一日）與湯玉麟張作相等議決、續添暫編騎砲兵各旅、加以改編爲軍隊之各縣保衛團、（目下改編中）合共有五旅、用以警備後方、綽綽有餘、又遼省敢死隊四千名、現已編妥、定本月二十日前後、開赴滿綏二地、吉江兩省、亦籌備各編一隊、計分鄉彈、手鎗、諜報三組、另編扎砲隊一萬名、備衛鋒及肉搏之用、緣俄軍前毀我軍衛鋒、又東邊鎮守使添編警備軍一團、警備東邊、以固

▲起用舊有軍官　今春東北舉行裁兵、軍官賦閑者有三百餘人、張長官因計劃起用、編爲特種軍、令其效命疆場、滯居大連之某某、於前日（十一）秘密抵瀋、赴北陵別墅、謁張學良、張將任彼爲防俄第四軍長、

▲籌備鉅款軍費　東北對俄布防以來、截至十月底止、已用去軍費二千萬元、連日各要人會商結果、除請國府急撥軍費外、並決定向瀋陽各銀行（如中交官銀號等）暫借一千萬元、以濟眉急、如戰事久延不決、即由商民捐廉助戰、並發行軍用鈔票、

▲委派督戰司令　邊防司令部、籌備督戰隊、業已就緒、督戰司令已於今（十三日）委講武堂教育長鮑文越充任、鮑氏將講武堂學員中選拔一百名、作爲督戰員、俟本週內選妥、略事訓練後、於本月底開往哈埠、分赴各地督戰云、十三日、

修正處理逆產條例

六十次立法會議通過

京訊、立法院本（十六）日第六十次會議、修正通過處理逆產條例、茲探錄條例全文如下、（第一條）在民國十四年七月一日後、犯叛亂罪、經法庭判決處死刑、無期徒刑、或十年以上有期徒刑者、其個人所有之財產、視爲逆產、在民國元年一月一日後、有危害民國之行爲罪跡昭著、經國民政府明令通緝者、亦同、（第二條）逆產沒收之、但應酌留一部、爲被沒收人家屬之必要生活費用、（第三條）逆產除法庭已依法處分者外、其查封扣押沒收、及其他必要之處理、在省由民政廳、在特別市由特別市政府、均受內政部之指揮監督、會同當地法院行之、（第四條）公司商店之財產、有一部分爲逆產者、該部分仍應沒收、但不得妨礙他投資人之正當利益、（第五條）處理逆產之主管官署、因清查逆產、得向銀行錢莊、或其他公司商店爲相當之調查、（第六條）處理逆產之主管官署、發見其他機關、已就逆產爲不合法、或不當之處理者、應自行或呈請撤銷原處理、依本條例處理之、（第七條）處理逆產之主管官署、應就所處理之逆產公告之、公告內應記載左列各款事項、㈠被沒收人之姓名籍貫、及其居住所、㈡逆產所在地、㈢逆產之種類數額、㈣處理之理由、㈤處理之年月日、（第八條）知其財產將被沒收、因而爲財產權移轉之行爲、其行爲無效、但承受移轉人、確不知情、幷無過失者、不在此限、（第九條）沒收之逆產、專充辦理教育救濟事業之用、（第十條）本條例自公布日施行、

改組臨時法院會議

各國代表今日可到齊

▲本報十七日南京電　外交部消息、該部派徐謨稽鏡劉師舜、司法行政院派錢泰、吳昆吾、梁敬錞、爲出席改組上海臨時法院會議代表、英美法荷等國代表共九人、已陸續來京、明日可到齊、十九日准可開會、地點或假司法院、

○　○　○

滇省最近財政狀況之調查

極形竭蹶影響金融與建設

雲南特訊云、雲南在前清時原爲受協省分、民國而後內亂頻仍、省自爲政、協款遂停、又因歷次爲國宵勞、財政遂告匱乏、影響及於金融、此二者互爲因果、以致演成今日金融恐慌之狀況、關心雲南財政金融者、恒苦於無簡明扼要之報告、頃得調查最近雲南財政狀況、內分、甲、財政問題、乙、金融問題、丙、建設經費之問題三項、頗爲詳細、亟探錄如次、以作關心滇政者之參考、

財政問題　吾滇係受協省分、清季已然、自民國後、省自爲政、協款停止、所有軍政各費、不論經常臨時、概由省庫支出、然彼時因生活程度甚低、金融未受影響、收支尚可相抵、自護靖諸役後、財政漸成畸形之傾向、收支不敷、恒視借款以資應付、截至民國十五年六月、財廳積欠富行之款、共達二千九百四十萬元、近三年雖竭力由開源節流入手、中經二六改革、胡張之變、客軍壓境、出師討逆、回滇靖難種種問題發生、支出方面勢難節縮、東挪西補續向富行借用之款、亦在一千二百一十餘萬元、政府雖抱定不再挪借富行款之決心、財政當局亦力謀開源節流、然以民國十七年七月一日起至十八年八月底止、計十四個月財廳之收支狀況、視察收入方面總共爲一千七百二十四萬元、除舊管款提用款保證金款及以後不可靠之收入各款、每月實在之收入、平均尚不及九十萬元、而支出軍政各費、共合銀二千三百八十三萬餘元、每月平均在一百九十萬元左右、相差一倍以上、今後政府既抱定不向銀行借款之主張、銀行亦無力兼顧財政之艱窘、而每月收支相懸若是之巨、點金乏術、司農空嗟、開源既緩不濟急、而節流又所省無幾、財政待米而炊、已岌岌不可終日、應如何措施、以維現狀、凡屬滇人、與有關係、亦各有其責任者也、

金融問題　金融與財政本有密切關係、在昔金融未發生變態、財政之支出爲額不鉅、負責者籌措較易、自金融每況愈下、物價高昂、軍食軍用、陡然增一二倍、行政費之支出、亦有加無已、以故財政廳每月支出、平均在一百八九十萬元、在當局已羅掘術窮、仍受款人因物價高昂、所得不足以資生活、遑言事蓄、居今日情勢下、開源難流亦不易、此財政受金融之影響也、而財政狀況既如前所述、金融問題之複雜、較之財政問題更有甚焉、滇幣質量固已成爲解決雲南金融問題之暗礁、縱因生產事業不發達、出入口貿易額相懸太遠、國際或省際間匯兌關係發生輪金價之復、金充足、銀行無能兌現、而使成色提高、票額縮減、現象之現、則硬貨勢必日漸減少、紙票勢必日見增多、金融依然發生問題、最低限度亦不能將匯水問題完全解決、此根本難關也、然初步能使金融恢復、財政之支出可望逐漸減少、苟金融一日不恢復、財政問題日不能解決、究應如何整理金融、以免牽累財政、斯者亦須加以詳細之討論者也、

建設經費　立國之要素、首重建設、先總理手訂建國大綱、分軍政訓政憲政之時期、已如日月經天、不可更易、現在軍事時期已過、訓政時期最重要之問題在建設、如一省之道路農林工商礦務、凡關開發富源利國福民之生產事業、自應以經濟的眼光、運以財政手腕、充分撥助款項、以資舉辦而阜民財、不然財政枯竭、民困愈深、無異自殺、是故建設萬端、需費孔殷、欲由省庫支出、非先解決財政收支均衡問題、再以財政餘力盡量撥款、辦理生產事業不可、茲本省財政收支之不均衡、金融之不易恢復、焉得如許款項、撥充建設事業乎、若因無款而不注重建設事業、非謀國之道、二者不可得兼、究以何種方法解決此種困難、亦須亟待解決耳、以上三項問題關係滇省根本大計、聞財廳即將上述各問題加以詳細說明、印成專書、就正高明、籌謀解決之方、而有所遵循云云、

平津雜電

▲北平電　平銀行公會據省府鑒井借款、公推周作民譚丹岩卓君庸爲代表、共同籌議、再行函復、

▲北平電　冀省民政廳孫奐崙、十八日起巡各屬、一月爲期、

▲北平電　民訓會幹事汪大經、由警備部開釋、

▲北平電　平六善團赴陝放賑之饒鳳璜、唐宗郭返平、作陝放兩次賑、杯水車薪、不濟事、非續辦冬賑春賑、難免同歸於盡、

▲天津電　舊金山總領張公撝、定十八日搭長安丸赴美、

▲天津電　津對俄後援會義務戲今演畢、該會十六日宴梅蘭芳、楊月樓諸伶、並請整委劉不同作陪、

▲天津電　津美商被綁案嫌疑犯仍在審訊、已有線索、

▲天津電　津海河工程局爲大沽口新海道問題、今日召集會議、公開討論、

國民政府令

行政院院長譚延闓呈據代理軍政部長朱紹良呈稱、軍政部秘書金日宣、唐腴廬、軍政部陸軍署總務處科員陳昭庭、軍政部航空署科員郝中和、韓銳、徐正泰、丁瀾松、軍政部軍需署秘書俞珩、軍政部軍需署營造司技正李錫爵、軍政部兵工署技術員萬冉先等、呈請辭職、軍政部總務廳科員陳師尙、劉鎮越、陳達甫、軍政部陸軍署秘書趙釗、劉亞東、軍政部陸軍署總務處科員周家英、軍政部陸軍署總務司科員張之元、軍政部陸軍署軍醫司科員李任、陳學淵、軍政部航空署秘書史久恒、軍政部軍需署總務處科員葛海涵、郭鳴鑫、軍政部軍需署會計司科員梅馥、周白熙、軍政部軍需署儲備司科員段駿深、傅慶、軍政部軍需署營造司技正張福棠、軍政部兵工署秘書張起恒、軍政部兵工署審核司科員周辛、唐在宸、戴家穀、趙恩廊、林炎南、曹允文、技術員龔積成、另有任用、軍政部總務廳科員胡壽吉、軍政部副官長迪恒、陳嘉謨、趙國定、周寶凱、王尊賢、劉玉衡、萬順、周世恒、蕭世峻、軍政部陸軍署軍法司軍法官楊謀勝、軍政部航空署科員張國寶、李齊燧、李鏡清、軍政部兵工署秘書汪同塵、科員凌霞新、技術員顏殿秋、久離職守、均請免職、應照准、此令十六日、

贛省維持萍礦

建廳向省府提出方案

（南昌特約通信）萍鄉煤礦爲長江以南最大礦區、屬漢冶萍公司三大事業之一、開大工時、每日出煤三千餘噸、悉數煉焦供漢陽鐵廠之用、自鐵廠停工後、公司無力維持、遂放棄不顧、因缺乏流通資本、以利周轉、故作輟無常、產量亦無定額、以致業務停頓、工人失業、治安上尤深堪憂慮、前省政府乃有救濟之舉、於十七年十二月派員管理以來、仍照舊發給薪資三分之一、作工人生活、雖得維持現狀、而工人生活、尙困苦不堪、一切工程業務、並未加以整頓、無成績之可言、現已另派員接管、急須設法整理、查萍礦目前產額約八百餘噸、每月員工火食費及材料並一切開支約八萬餘元、因一切狀況、仍舊未加整頓、以致出煤不佳、難於銷售、故該礦困難如故、現所擬定辦法、分爲三期、第一期增加產額爲千二百噸、其辦法、㈠改組萍礦職員辦事系統、以一事權、萍礦現在員司、能者固多、不肖者亦不乏人、而且不明、業務廢弛、非徹底改組不可、㈡結束積欠、萍礦除總公司所欠之債外、三年以來、積欠薪餉及商債、約百餘萬元、去歲派員管理以來、尙未爲之結束、將來易起糾紛、現宜從速清理、作結束、凡從前債務、均由中央政府有整個的計劃時、省政府接管後不生關係、俟解決、㈢改正薪餉、萍礦自十六年提高薪餉以來、雖未曾如數照發、設欲實行、斷無力員負擔、去年省政府接管後、仍照新資三分之一發給、其餘作爲存餉、姑無論此接管內之存餉、將來有無問題、但工人所得工資過少、成爲怠工狀態、以致出煤品質不佳、故應照三分之一火食費增加、比較從前核減、無庸存餉、使得安心工作、理、㈣整理工程、萍礦規模雖屬宏大、自十四年以後已成殘廢之局、內外工程廢弛不堪、亟宜切實整理、方有發展希望、㈤查封有妨礙萍礦之土井、安源附近土井、到處皆是、多作萍鑛鑛道之上、利用萍鑛鑛道爲洩水通風、不特萍鑛工作上困難、且積水穿入鑛道內、常常發生危險、亟宜查封者也、其第一期整理費定爲三十萬元、第二期即將第一期原定事擴充、增加產額爲千六百噸、第三期繼續擴充、增加產額爲二千噸云、

美使即將返國

丹使十九日來平

▲本報十六北平電　新任領袖丹使高福曼、定十九日由日來平、美使馬慕瑞、因就船期、提前於二十二日離平、

紅會救濟隊

由曹珩率往豫西

▲本報十六南京電　世界紅十字會派隊長曹珩率救濟隊、赴豫西會施救濟、并聞已在北平開辦粥廠、

閩省十八年度預算

收支不敷二百餘萬

▲本報十六福州電　閩省政府十五日第六三次會議、議決十八年度地方歲出入預算、計歲出總額一千三百七十一萬五千六百一十九元、收支不敷二百零一萬一千八百七十七元、令財政廳酌量情形、另籌抵補辦法、又十八年度教育經費預算、議決爲一百五十四萬九千元、教育廳行政費十三萬二千元、共一百六十八萬一千元、較十七年度增加二十萬元、

徐州昨日颶風

▲本報十七徐州電　今日本埠颶風、電桿多吹斷、

徐州建局長攜款潛逃

▲本報十七徐州電　建設局長張信昨日攜款潛逃、省暫委韓春帆代理、

滬報駐京記者

昨遊鎭即晚返京

▲本報十七南京電　滬報駐京記者、十七日晨赴鎭游覽、省府派譚翼鵬等招待、各記者抵鎭後、即由譚等導至江干、乘省府之中安輪赴焦山、午間並在枕江閣設宴招待、席間賓主極爲歡洽、下午復至金山及公園美社展覽會等處游覽、至晚返京、

外王昨日返京

▲本埠消息　外交部長王正廷、以國貨銀行、業已成立、特於昨日中午在外部辦事處、宴請該行董事長孔祥熙、總經理朱成章、及錢新之、宋子良等、現已公畢、於昨晚乘夜快車晉京、

首都政訊

▲南京電　鐵次黃漢樑、及部員多人、十七日早車赴棲霞山遊覽、外交部總務司長[illegible]率該司全體職員五十餘人、十七日遊鎭江、

▲南京電　老河口郵局長六日抵京向交通部報告、

▲南京電　交通部奉命派大批電政技術人員攜電料赴許鄭一帶、安置新線路、

▲南京電　交通部電政司前擬制[illegible]中外文字密底本、日內可公佈、并聞電政職員技術人員等徵式亦由該司擬定、

▲南京電　首都警察廳、爲解決糾紛起見、擬於兩週內組織自治研究會、

▲南京電　京下關大世界十八舉行遊藝會、籌集慰勞將士捐、

木絕根則枯　人遺精則夭

木有根則榮、根絕則枯、人有腎精葆之則壽、精絕則夭、蓋精爲養身之源、先天之本、精竭則身無膏澤、翁翁尫羸、去死不遠、可不畏哉、

實驗保腎固精丸

爲專治腎虧遺精之特效藥、無論遺精滑精虛癆病瘵、年久初起、連服數瓶、其效立見、

定價每瓶一元　每打十元

上海四馬路望平街愛華製藥社發行

全國各大藥房及百貨商店均有經售

姚佐頓新法獨專家　洗射白濁

[illegible]

唐拾義防癆久咳丸

此丸每瓶夾附驗眞券一張直接交同總行可換本廠圖書如無券或有偽券而照相模糊者均爲偽品請勿誤購至要至要

上海廣西路角父子大藥廠

各埠經售　每瓶一元

白蘭地香煙

小坐凝思　倦意滿容　一吸白蘭地香煙　精神煥發　樂意洋洋

大東南煙公司出品

魯省防區

濟南快訊云、山東防務共劃分七區、第一區由新編第三師劉珍年部擔任、負維持烟台・棲城・文登・牟平・福山、海陽・棲霞・黃縣・蓬萊、招遠・萊陽・即墨、帶治安、及警備之責、第二區由四十六師范熙績部擔任、負維持膠濟路沿線及平度・膠縣、青島・高密・昌邑・濰縣・周村・臨朐・坊子・壽光・廣饒、博興・高苑・桓台・昌樂、益都・博山・淄川・長山一帶治安及警備之責、第三區由獨立第十旅高桂滋部擔任、負維持諸城・安邱・日照・莒縣・臨沂・沂水・費縣・蒙陰・郯城、帶治安及警備之責、第四區由新編第四旅李松山部擔任、負維持濟南・青城・泰安・濟東・鄒平・章邱・萊蕪・新泰・肥城・平陰・東平・汶上・兗州・曲阜・泗水一帶治安及警備之責、第五區由新編第一旅岳[illegible]部、及警備第二旅東孝思部各一團擔任、負維持德州・無棣・陽信・樂陵・濟陽・武城・惠民・原・臨邑・禹城・商河・濱縣・德平・齊河・長清、帶治安及警備之責、第六區由警備第一旅施忠誠部擔任、負維持東昌・館陶・臨清・博平・茌平・清平・邱縣・冠縣・東阿・陽穀・觀城・朝城・壽張・范縣・濮縣、帶治安及警備之責、第七區由韓復渠軍之一部擔任、負維持濟寧・滕縣・澤縣・城武・單縣・金鄉・魚台・鄆縣・嘉祥・鉅野・臨城・曹縣・韓莊・嶧縣一帶治安及警備之責、各軍本定孫魁元部開出魯境後、即行佈置、刻已孫部已到韓莊、不致再有問題、故已決定日內即實行調動填防云、（十三日）

日金解禁期決定
本月念二日公布廢止　明年一月二十日實施

電通十七日東京急電　關於禁止金輸出之大藏省令、定本月念二日廢止、輸出解禁、確定明年一月二十日實施、

電通十七日東京電　日政府將待在美之津島財務官借款契約正式簽字電到後、即於念二日午後、公布廢止大正六年所公布之大藏省令第二十八號　即禁止金輸出省令、公布附有期限之金解禁解禁實施期、定在明年一月二十日、

日聯十七日東京電　井上藏相、言明政府十八日以後將以大藏省令公布附帶短期間之金解禁、而無內未便實行、按照匯兌及外國貿易關係實行時期、大約在昭和五年一月念五日左右、關於此點、大藏省部內及匯兌銀行當路者等意見、完全一致、

日聯十七日東京電　津島財務官與英美金融團間成立之借款總數、由美國借二千五百萬金、由英國借五百萬金鎊、共計合日幣[illegible]億圓、

日聯十七日東京電　政府所有在外正貨、俟斷行金解禁、一任日本銀行辦理、該行即有償還外債本利等一切權利、

路透十七日東京電　藏相今日對報界代表演說、謂正金銀行近與英美銀行團借日金一萬萬元、以供金解禁之用、談判殊爲順利、二日內可簽定合同、或謂目下狀況尚未便宣布解禁、實則此種恐慌、實無根據、實則今日國內外狀況皆適合此舉、解禁之後、無庸增高利率云、

五強限制海軍會議
定一月念一開會　已得美國之同意

路透十六日倫敦電　駐英美公使道威斯今日在倫敦新聞學院演說、謂英美海軍談話之成功、已表現行政領袖討論輔以海軍專家之實效、今雖仍有不能一致之意見、然僅在次要事件、即二百四十萬噸數中之三萬噸問題耳、海軍初步磋商、以及全部軍縮談判、皆宜以一次辦一事爲格言、庶最後目標、如海上自由及大規模裁軍等事之討論、不致爲進行中任何協定之障礙云、

國新十六日華盛頓電　美國今日已同意將倫敦限制海軍會議之開會期、定爲一月念一日、美方代表除國務卿史汀生氏、參議員里特氏及羅萍生氏、已被指定外、其餘二三員、當待選派、道威斯大使、大約將居一席、海軍中軍療司及濮拉脫二氏、將被任爲海軍團領袖、

蘇俄駐英大使
任索柯爾尼柯夫

路透十六日莫斯科電　前任蘇俄財政總長索柯爾尼柯夫、現被任爲駐英大使、索氏前因反對執政諸人、致被罷免、但數月前復任經濟要職、

英人對新加坡
擬編制防軍保護

路透十六日倫敦電　滬密敦爵士今日在倫敦稱、就現防觀察點而言、新加坡根據地、不獨爲海軍問題、且亦爲陸軍與航空軍問題、渠曾與賽蘭巨上將往游新加坡、其地距台灣與中國南部不遠、此層亦爲彼等考慮之一點、英帝國在新加坡設防根據地已用去巨資、依彼等之意、實有除守護砲壘充分英兵外、編制大批流動的地方防軍、以資保護之必要、渠以爲今作此言、不復有害云、

日絲業決減工

電通十七日東京電　日全國製絲業、因生絲市價跌落、正協議對策、山梨縣生絲同業組合、於昨日總會、決定自十二月念五日起至明年三月一日停工、關係絲業之男女工人一萬三千人、對此將取何態度、爲一般所注目、又長野縣諏訪地方之有力製絲業者組合、亦決議春蠶繰工縮減約二成、實行三萬包生絲共同保管、昨日生絲市場、因得各地絲業決議消息、市面稍轉佳、

日電副社長逝世

電通十七日東京電　日本電力會社副社長下村耕次郎氏、宿病靜養已久、於昨日午後逝世、

英政府煤業辦法
礦工多數接受

路透十六日倫敦電　蘭開夏・約克夏・白倫・賽漢與浙[illegible]四處礦工、今日已接受政府煤業辦法、其他各處工會大都可望於本星期內贊成政府辦法、惟佔公會會員五分之一之約克夏工會、則以一〇五票對七三二票贊成公會會長反對政府辦法之行爲、

無錫拆城築路定期開工
計劃由省府通過　決定十日內開工

無錫通訊　本邑市政籌備處、爲建設新市區、擬將光復門至西水關一段城墻、實行拆除、改造爲城馬路、特將此項計劃、具呈民政廳、提交省政會議討論、茲悉此案於本月十五日、業經第二百四十次省政會議通過、市政籌備處於昨日已飭工務科、積極籌備實施、並限令於十日內、將此項拆城工程、準備完竣、實行開工、茲將該項計劃、摘錄如下、

▲拆讓房屋　環城路中心線、向左右各拆讓七公尺半、依城墻外城市之處、給與拆讓費、外、並給予免在拆讓時、通知各業主租戶自行改造、一面建築執照、以便[illegible]市中心線各自拆讓七公尺半、如遲延不讓者、由處雇工代爲拆之、

▲民房估價　凡每段二種、樓屋每一平方公尺、平屋、草屋分[illegible]、約拆屋遷移費洋十元、平屋[illegible]、屋折中計算、草屋不給價、[illegible]之收回方法、視地段之情形、分別等級、估定價格、核算發給之、計拆屋遷移費、第一段七千[illegible]百八十一元、第二段一千四百[illegible]元、共計大洋八千七百十二元、

錫水警續獲三盜
歸案法辦

無錫通訊　駐錫水上省公安隊第一區第六隊第一分隊長[illegible]、前在滬破獲萬安市全淳攔姚吳兩家、案犯胡[illegible]小發兩名、已解錫訊辦、茲悉前日、又率偵探員在[illegible]、補獲盜犯沈金寶一名、又在武進縣屬[illegible]地方、續獲盜犯[illegible]金[illegible]、當將三犯一併押解來錫、即案[illegible]、亦有關係、於昨日（十六）解[illegible]、以憑轉解訊辦云、

錫鄉盜刦傷人案
盜匪六人打傷事主　損失三百餘元

無錫通訊　縣屬[illegible]鄉[illegible]、居民周氏、其夫於去年七月間、因病去世、遺下兩子兩女、於前日[illegible]時許、突來盜匪六人、闖入周氏家、強撬北首大門、入內、[illegible]、將周氏用棍擊傷頭部、搜劫衣飾等物、共三百餘元、[illegible]、計被刦去現洋[illegible]、[illegible]、已由[illegible]自行醫治、

蕪湖大火
焚燬商店十餘家

蕪湖通訊　此間天久不雨、[illegible]異常、以致火警頻仍、十四日夜中、市大馬路[illegible]食店、不戒於火、延燒[illegible]時、火勢不可收拾、各鋪救火會聞警、[illegible]龍馳往施救、停泊江中楚[illegible]艦之水兵、亦攜龍到場灌救、直至十五日晨、時許、火始撲滅、計除大[illegible]茶食店完全被焚外、[illegible]延燒者同興、萬利錢米店、吳[illegible]興鴨子店、馬正和雜貨店、[illegible]餘齋茶食店、王同興鴨子店、全福壽醬園、泰昌祥鴨子店、[illegible]樓茶館、[illegible]盛源水菓行等十餘家、損失頗鉅、[illegible]起火原因、言人人殊、聞公安局第一分駐所、已將大馬路店夥朱[illegible]、[illegible]署訊、

皖徽叛兵
洗刦際村鎮

蕪湖通訊　駐[illegible]殘部、經新編第五師十三旅胡旅長[illegible]入徽痛剿後、投降收編者甚衆、[illegible]現已不知下落、只少數叛兵、已向黟縣潰竄、[illegible]該縣際村[illegible]全鎮、[illegible]、被叛[illegible]

蘇澤山與橫涇
同時發現匪船

蘇州通訊　洞庭東山澤山嘴、昨十七午後一時、發現匪船十艘、匪百餘人、來勢即去、同時橫[illegible]方面亦有匪船發現、惟僅[illegible]艘、茲由縣長已令公安局分飭各鄉嚴防窺擾、

巢滑夷
蘇寓司閽自刎
與老使女不睦　帳上遺有血書

蘇州通訊　前[illegible]三十五號[illegible]、上海故紳[illegible]蘇寓中、[illegible]、忽發生司閽呂金生自刎案、[illegible]、現在上海唐山路之滑夷中學[illegible]、生前手創、其子勉卿、[illegible]現亦已於今春身死、勉卿之子[illegible]、年念一歲、[illegible]在上海讀書、家住在[illegible]恩威路、[illegible]在[illegible]開[illegible]業昌興煤礦公司、蘇州方面、在閶門外設有榮昌興分號、前廳[illegible]中、住有[illegible]之妾李氏老婦、及一十一歲之使女持阿[illegible]、死者呂金生、年四十八歲、餘姚人、每月工[illegible]元、至[illegible]蘇[illegible]昌興蘇公司爲店司、服[illegible]蘇[illegible]已[illegible]年、其兄金秀、即在[illegible]中、於本月三日、有親[illegible]由滬來蘇購買嫁粧、寄什於內、金生人素規矩、前（十二）晚五時出外購物、酒與鄰人談笑、狀甚快愉、不謂至昨晨八時、使女時二因不見死者起身、入內[illegible]、則見死者已用剃刀自[illegible]、咽喉一洞、約茶杯大小、[illegible]床血蹟、床帳上有遺有血書、[illegible]以字跡模糊、不能全辨、僅[illegible]出「金珠一年在[illegible]家中、[illegible]宅…官[illegible]一口不可遺次、四[illegible]太…交四太太」等[illegible]餘字、[illegible]

浙省府會議紀
文官減俸　撥充賑款

本報十七杭州電　浙省府二六八次會議議決、㈠本省文官減俸、薪任以上八折、委任八折、八十元以下不減、[illegible]月起實行、以[illegible]月爲限、㈡推朱家驊程振鈞爲省黨部[illegible]、[illegible]委員、主青山縣長[illegible]學漣免職、委[illegible]光煒繼任、㈣湖博物館限一月內籌備完竣、[illegible]撥西湖忠烈祠爲革命紀念館址、[illegible]建共[illegible]、[illegible]、續撥[illegible]千元、㈦[illegible]元、㈧杭州施粥廠准提前半月延長半月、

浙省冬季治虫

（杭州通信）浙省府以本省[illegible]、年由螟患、冬期治螟、亟宜[illegible]意、其治螟方法、業經省昆蟲局規定施行、但須從促辦理、方能收其實效、特擬訂實施法、已提交省府會、一俟通過、即分令民政建設教育三廳合辦、並[illegible]省黨部協助宣傳、茲將辦法要點、錄如下、[illegible]由縣長[illegible]、自或派員赴[illegible]、[illegible]建設廳會同分區派[illegible]、[illegible]內縣長辦理治螟情形、[illegible]局方治工作、由建設廳隨時考查、[illegible]、四教育廳通令[illegible]講演所民衆教育館及各學校宣講治螟方法、五由省政府函請省黨部通飭所屬一律宣傳、

嘉定棉作展
贈送來年棉種

嘉定通訊　東門外先[illegible]、縣[illegible]場、自去年開辦以來、[illegible]長[illegible]經營、從事種[illegible]、已楚楚可觀、本年所種美種[illegible]字棉及江陰白縣棉、收成頗[illegible]、[illegible]字棉每畝一百七十斤、江[illegible]白[illegible]村棉畝有一百[illegible]斤、較之普通所植者幾增一培、昨日[illegible]始舉行[illegible]

蕪湖警察改武裝

（蕪湖通訊）蕪湖市公安局長[illegible]、以[illegible]地方治安起見、[illegible]前乘輪赴省、晉謁省政府主席[illegible]、報告蕪市冬防吃緊情形、[illegible]請求發給快槍二百枝、子彈一[illegible]、以便分發各長警應用、與[illegible]當局[illegible]作向新三旅暫借、業經[illegible]旅准、一俟領到、即行發給各分局、於[illegible]要崗位、改用武裝警察[illegible]、以[illegible]地方、

獨立四副旅長
巡視蘇錫防

蘇州通訊　獨立四旅副旅長[illegible]樹勳、昨（十七）日滑[illegible]、至[illegible]、[illegible]閱第一營營部、點名訓話、視察防務、[illegible]閶門外東吳旅社、

無錫通訊　獨立第四旅旅長[illegible]常約、[illegible]因冬防期近、特派旅[illegible]副旅長、視[illegible]滬寧路各處防務、於昨日（十六日）上午十一時半、偕同參謀長[illegible]、由京乘車來錫、[illegible]下車後、即至駐錫[illegible]團部休憩、下午一時、在火車站[illegible]場、召集十二團第一營全體官佐士兵、及追擊[illegible]連等訓話、並點名發給十月份餉銀、十七日上午[illegible]副旅長等、[illegible]觀[illegible]中絲、[illegible]各工廠、下午赴惠山視察第一營內務、並遊覽名勝、當晚即行離錫、赴蘇州崑山視察駐軍防務云、

鎮縣府不准
撤銷旅館捐

鎮江通訊　鎮江旅館業、前以教育局將征收旅館捐、與各業[illegible]業均有妨碍、曾呈請商民協會轉呈縣政府撤銷、[illegible]理[illegible]會、轉呈[illegible]縣政府撤銷、以郵商兩[illegible]、而利民生[illegible]後、即經轉呈縣府、[illegible]局將該捐撤銷、茲[illegible]縣長[illegible]、以[illegible]收旅館捐、係前奉國立中央大學令飭協助舉辦、且南京蘇州等處均有成例、[illegible]能准予撤銷、案已指令[illegible]知照矣、

大批難民
八九百人　逗留吳江

（吳江通訊）連日[illegible]大批山東湖[illegible]難民八九百人、逗留於縣屬[illegible]、[illegible]之東陽鄉及[illegible]澤之南[illegible]、[illegible]工鄉[illegible]鄉等處、勸[illegible]米糧、鄉民倍受痛苦、雖由[illegible]所通知公安局、派警資遣出境、但此種難民、護照不止一紙、故今日出境、明日復來、殊有應接不暇之勢云、

省委監算
淮陰縣府賬目
陳步蟾之任內　自濫支與短報

（淸江浦通訊）前淮陰縣長調任[illegible]南通之陳步蟾、迭以交代賬目不[illegible]、經人控告、茲由財[illegible]

鎮勤益絲廠
工潮擴大
各工會代爲請[illegible]

（鎮江通訊）鎮江勤益絲廠經理[illegible]和人、積欠工資四五千元不償、意圖將廠過戶、脫身逃走、經[illegible]縣政府拘傳收押、並以該廠廠房[illegible]呈嗚岐、携款[illegible]、業經呈准省政府通令協緝在案、茲[illegible]將所欠一月曾[illegible]、惟對勞資協約所訂一月前通知、否則須罰款一層、不肯承認、該廠工友、以協能推翻、乃向各工會呼籲、各工會以[illegible]方均有協商[illegible]、如此、則以後所有[illegible]約、實有[illegible]關係、乃於昨日各業工會代表、開[illegible]會議、決定組織保[illegible]會、並各舉[illegible]表、[illegible]勤益[illegible]、齊赴各機關請願、不達目的不止云、

湖州公降輪船
在梅堰被劫

湖州通訊　招商湖局公降小輪、十三日由德興利公司[illegible]、開[illegible]上海、於下午六點鐘光景、駛入[illegible]

淮泗匪白晝劫車

（淸江浦通訊）十三日上午[illegible]時、清江長途汽車、由泗陽南來、[illegible]、車[illegible]乘客[illegible]

南通棉業風潮
現已調解中息

（南通通訊）南通[illegible]、現以棉商方面、對江北檢查所、各種[illegible]、受損失、乃連日邀約兩方代表及總商會商業公會人員開會調解、決定數項、一江北分所暫緩三天檢驗、一徵收[illegible]查[illegible]可[illegible]生問題、六日又作一度磋商、大致[illegible]決、[illegible]出口棉花應[illegible]、[illegible]、以維[illegible]業、（二）本縣紗廠收買棉花、兩者於十八日開成立會、

通中續搜反動犯
國家主義份子

（南通通訊）通中學生朱[illegible]、華龍兩名被捕、關係國家主義、[illegible]連日黨部縣府公安局等機關、[illegible]搜查所獲證物及信件、[illegible]、傳商[illegible]、陳[illegible]民、[illegible]西小學女教師[illegible]、[illegible]科大學學生（崇川人）嘯復湘（[illegible]）等數人、現正嚴密研訊、

南通冬防處成立
今日開成立會

（南通通訊）本縣市政警界紳[illegible]籌組冬防事宜、籌備大致就緒、定於十八日開成立會、積極進行、

平湖監犯又越獄

平湖通訊　縣府候審處、日前越獄逃犯、政府派出後、偵覓蹤跡、於十六日早飯時、又有已決押期一年之竊犯胡金海一名、二說合案要犯新倉人[illegible]、[illegible]四個月）在大監內越獄逸去、[illegible]監守人時、同看守黃金等、跟隨追尋無着、晚膳後、復由各所長警、編搜各煙窟、仍不獲、而[illegible]

平湖公安局長就職

平湖通訊　縣公安局新局長[illegible]、[illegible]、定是月十八日九時、在縣府補行宣誓就職、昨（十六）已柬邀縣執委會及各機關、請屆時蒞縣出席監誓、以重典禮云、

[illegible]、[illegible]、叛兵得[illegible]之[illegible]其洪劫一空、擄[illegible]得、[illegible]兵、[illegible]、四太太[illegible]等[illegible]之[illegible]、[illegible]、時[illegible]定九、十二日、與各機關代表三十三人、[illegible]、[illegible]、[illegible]、通[illegible]方[illegible]、[illegible]花行暫免[illegible]

三和牌香煙

廿枝圓包

爲市上最流行之香煙

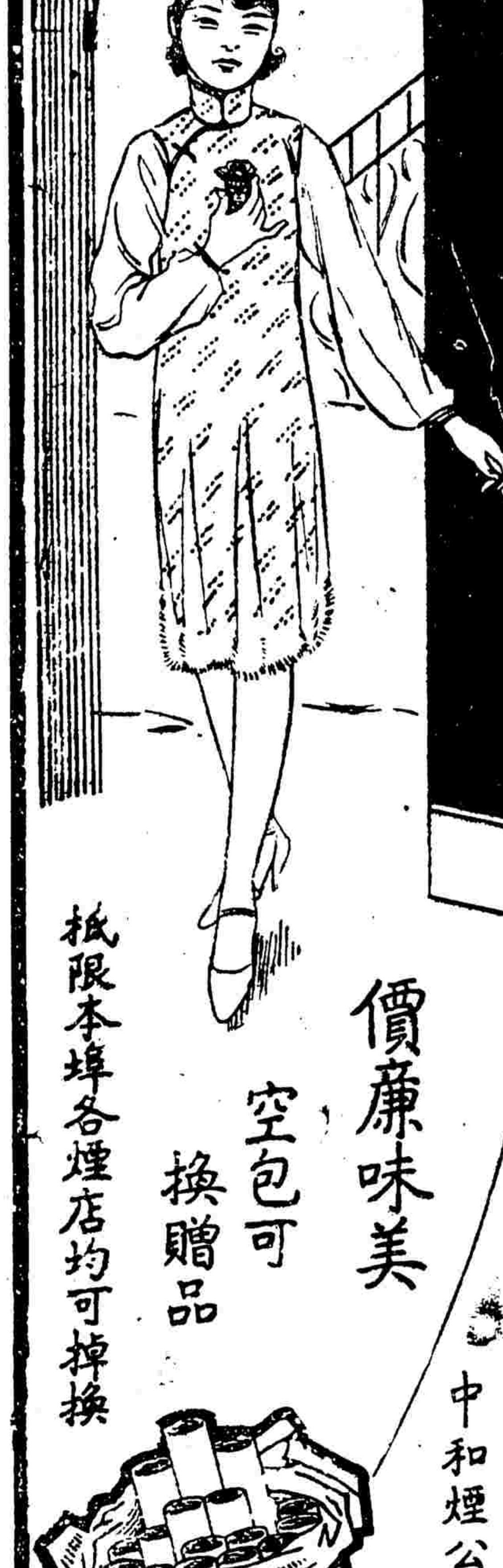

價廉味美

空包可換贈品

祇限本埠各煙店均可掉換

中和煙公司出品

軍界稱揚
韋廉士醫生紅色補丸

前北平討逆軍第六路指揮部修械處處長梅香谷君云「鄙因連年奔走飲食不調致患胃疾兼以用腦過度時苦頭暈精神日疲體力日損心其憂之無奈服藥總未收效嗣徐友勸試用韋廉士紅色補丸數瓶之後胃口大開精神亦長還我昔日之康強此丸造福人羣眞不淺也」

東省哈爾濱中東路警官邊振遠君云「鄙因理煩治劇勤捕爲勞卒至神疲體弱步行乏力頭目昏花雖醫藥頻投卒無效果後試服韋廉士紅色補丸病果減輕月來體力精神均漸恢復矣」

湖北武昌國民革命軍第十五師六旅九團團長蘇祖馨君云「鄙人於十五年秋在德安等役戰鬭受傷因出血過多精神元氣大遜從前百般培補未見實效後服韋廉士醫生紅色補丸數瓶體力大增精神復舊也」

江蘇松江三區黨部警察員前浙江警備師營官戴蓀揚君云「予因勞神過度精神恍惚身體瘦弱工作稍久即發耳鳴眼花幸承周君介紹服用韋廉士紅色補丸方得復元現在胃好神完腦甯體健百病全消矣」（二）

韋廉士紅色補丸如無從購買可向上海江西路六十號韋廉士醫生藥局函購每一瓶大洋一元五角每六瓶大洋八元郵力在內

韋廉士大醫生紅色補丸　DR WILLIAMS PINK PILLS FOR PALE PEOPLE

電池爲電筒之心

須擇其最佳者!!!請用

新式永備牌整體電池

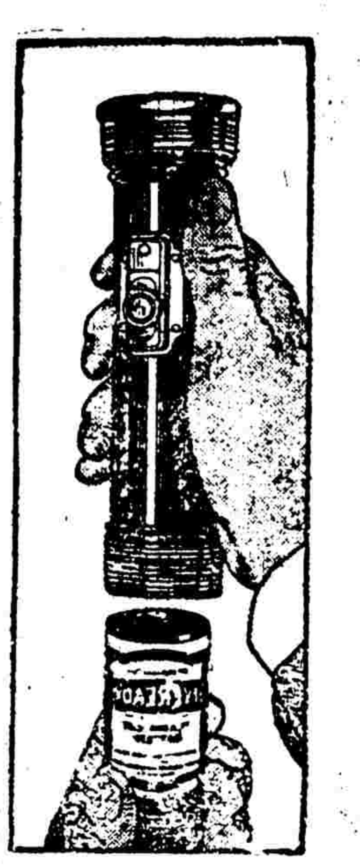

EVEREADY
Trade Mark

此爲全球最精美之電池

謹防僞品冒充

各處上等電料店均有出售

滸墅關蠶種製造場

本場應用科學方法精製紅蘭星商標各種春秋改良蠶種歷年各行銷地已著聲譽惟近有無知之徒冒用本場商標製造劣種出售希圖魚目混珠蠶戶之受其害者已指不勝屈本場正在調查如一經發現當依法從嚴究辦故以後蠶戶定購本場蠶種請直接與本場接洽以免受愚此啟

南京特別市政府印行

首都市政週刊

第九十三期

論評　提倡國語

劍萍

語言，是人類用來表達情意的工具，是一個民族的特徵，所以總理將語言列入了造成民族的天然力之一•然若一個民族的語言，踏入了龐雜而不統一的畸形病，便失去了語言的意義•在個人，固然情意無由表達，感情無由聯絡，而民族的團結力量，也就無由堅固了•

中國的幅員廣大，各地的民衆，因爲生活，氣候，產生地及交通不便的種種原因，他語言的運用，發音的標準，就因此各各不同，一省固然有一省的不同語言，甚至同省各縣，同縣各鄉村，都有他自己的方音土語，假如相差無幾時，還可以猜度附會的方法了解語言的意思，若相差太遠，說的人儘管舌敝唇焦，聽的人依舊模糊渺茫，「聚二十八行省民衆於一室，無異逢異國之人，」在這種狀況之下，除了一個民族的文化，由文字勉強溝通外，不用說彼此的情意無由表達，感情不能聯絡，自然，民族的力量，便始終祗好散漫了•

近十幾年來，中國民族，已有了相當的醒覺，覺得語言的不統一，委實是民族的污點，欲除掉此項污點，非提倡和普及國語不爲功，所以從前國語讀音統一會，創造了國語注音字母，同時國語運動，也隨之而起，現在又有全國國語教育促進會的積極提倡，務使我民族的語言上的缺陷，在此時把他來彌補了•同時在我們民衆一方面，也應該明瞭語言不統一的害處，並且認識了國語是我國標準的語言，任何人都有學習的義務•

按國語的學習，完全係於陰陽清濁的發音準確，我們成年人如果要學習起來，便要完全脫離了土語方音，重新在我們的發音系內，種植起標準國音的根基，這樣便較爲困難了•所以提倡國語的方式，應該從根本做起——從年齡幼稚的小孩子做起，因爲在年齡幼小的時候，土語方音，還沒有成爲他們的積重難返的習慣，並且他們又在初學認字的當兒，若在這個時候，即施以標準國語的訓練，以他們那種極強的摹仿力，對於國語發音，必定容易學得很準確，全國的兒童，都學會了講國語，過了若干年，必有眞正國語統一的一日•

本市自定爲國都以來，各地人才，均薈萃於此，同時語言龐雜的痛苦，愈見彰明，欲使本市語言，列入標準國語的統一旗幟之下，應該有一個國語教育機關才好•現在全國國語教育促進會，已經函本市教育局設立流動學校了，他的使命，是訓練全市市立學校教職員，轉而灌輸於全市的學童，這是很重要而可以慶幸的一回事•我以爲站在我們成年人的立場上來說，雖然學習國語，不及兒童們來得容易但也應誠懇地去覓學習的機會，如果個個人都把練習國語，當作一種義務，那就將提倡國語的效率，格外增大，中華民族的團結力量，就賴以分外充實了•

特載　劉市長在第四十五次紀念週之報告

本府與各方之權限多未劃分　以致辦理地方自治不無阻礙

本府一週來之工作

▲開始勸募市公債　▲登記營造業
▲修補各處碎石路　▲資送皖難民
▲籌備演說競進會　▲登記糧食業
▲調查浦口私塾數　▲登記接生婆
▲舉行嬰兒比賽會　▲化驗固本丸

本月十一日上午八時，本府在大禮堂舉行第四十五次總理紀念週，到本府及所屬機關職員三百餘人，由劉市長主席，如儀開會後，劉市長報告如下：

各位同志；今天所要報告的，就是本市施行地方自治的問題，訓政時期基本的工作，就是地方自治，關於縣組織法和施行法，中央久經明令公布了，南京是中華民國的首都，本府是南京的地方政府，對於地方自治，自當依法積極籌備，早日施行，以樹自治之先聲，而爲全國之模範，但以現在的南京的情形而論，本府於行政系統上，既不能收統一之效，因之於行使職權上，亦不免時生扞格，一旦要實行自治，事實上的困難，便重重疊疊的來了，第一是屬於公安方面的施行地方自治，首當清查戶口，查首都戶籍調查，原歸市政府前社會處辦理，現首都警察廳組織法，既無此項規定，而戶籍事宜，又爲籌辦自治之基礎，如調查選舉權，學齡兒童，殘廢老弱，失業，出生死亡，婚姻，種種方面，均爲設施自治行政之依據，應屬市政府主管之社會局接辦，所有關於戶口之調查，國籍之變更取得喪失，與夫門牌之編製，應即一律仍歸市政府直接指揮市行政警察處理之，現在公安局的組織和系統，既經變更，其關於保安警察事宜，已劃歸內政部，另組首都警察廳管理，惟依立法院所定該廳組織條例，市行政警察，應由本府指揮，其他衛生戶籍等項事宜，既未明定應由警察廳管理，核其性質，自宜應由本府辦理，方可以貫徹行政警察之精神，況警察廳內部組織，對於行政，既未設有專科，則其警察行政權之應屬於本府，已毫無疑義，至於該廳職權，不當限於保安部份而已，現在籌辦地方自治，其重要事項，首當將市行政警察組織完備，以便着手清查戶口，但現在關於市行政警察事宜，正在磋商期間，以致地方自治進行，因事實上之窒礙，自屬不無延緩，第二是屬於稅收方面的，南京市與江蘇省，早成爲兩個平行的，不相統屬的地方，南京市民，既不能從江蘇省取得權利，當然就沒有向江蘇省納稅的義務，查本市屠牙兩稅之歸蘇省教育經費，本係前在大學區制時代的辦法，現在大學區制既早取消，本市所有此項地方稅收，自應及時收回，以爲舉辦地方事業之用，乃江蘇教育經費管理處，以歷史上的觀念，仍擬依舊辦理，而當地市民，以稅當地方，按之法令，宜由當地政府徵收，方足以符體制，爭持已久，迄今還不得解決，基此原因，地方稅收，旣無從整頓劃一，而地方自治之進行，又不免因之發生阻礙，第三是屬於區域方面的，省市區域，至今尚未劃定，固然是另一問題，但是已經明定的南京市區以內，仍然有江甯縣治存在，同地方，而有兩個地方行政機關，猶之上海之有租界地、於行使職權上，難得收統一之效，論上海，固有特殊情形，而南京市區之有縣治，今竟歷久不遷，實於彼此行政上，兩均不便，紊亂系統，莫此爲甚，本府對於南京市的自治，原有先全國而完成之宜言，可是像現在諸如此類的困難情形，籌辦無方，多所掣肘，身當其衝者，實不無遺憾耳，紀文忝長京市，對於本市之行政權限，地方稅收，自當於最短期間，或向中央建議，或與各方協商，以求劃一，而謀地方自治之發展，這是我的職責所在，同時也是南京市民對於我的一番企望，我不能廢職，我更不能辜負市民對於我的熱誠，今天因爲報告地方自治的施行，所以將本市各種困難情形，向大家述明，希望共同加以討論•

劉市長報告畢，繼由許秘書報告上週各局工作概要如下：

▲財政局(一)會同社會局擬定租簿式樣，(二)對俄後援會請予房捐及遊藝場加徵義捐，經與社會局商定結果未便照辦，(三)函江都縣商會，轉催欠本市柴款各商掃數繳納銷案•(四)開始征收各莊田租•(五)本市建設公債，業已開始勸募，并成立公債基金保管委員會•(六)收支報告本月一日至七日收支概數，計收入項下銀四萬八千零六十五元，支出項下銀三萬九千〇六十四元，收支相抵尚存銀九千〇〇一元•

▲土地局(一)測成天王堂街至戶部街，下關鮮魚巷至龍江橋道線兩條，共長五千九百七十七公尺，又薩家灣綠筠花園等處地形圖五幅•(二)測量內政部收用外五龍橋民地，及營房設計處收用通濟門外路子鋪戶地八分三厘六毫•(三)辦理戶地測量一百三十二戶，共一千四百〇二畝•(四)辦理建築勘丈事項六十六件，買賣土地登記事項二十五件•(五)登記營房設計處收用富貴山民地，及第二次收用朝陽門民地，登記本市收用中正街至漢府街民地•(六)收納契稅地租等費，共洋三千四百八十八元一角二分四厘•

▲工務局(一)新建子午線南段自羊皮巷至珠寶廊碎磚路基，及自新街口至羊皮巷柏油路面，(二)修補東牌樓鷹府街，斛斗巷石片路，(三)維坊橋，炊欣園碎石路，裝置公園路水泥涵管，疏浚砂珠巷，奇望街，綾莊巷兩處溝渠•(三)繪本市路界標記，及經緯永久測桁圖，市立圖書館•第二第三層過樑承重鐵筋排列詳細圖•(四)劃中山路向西延長拆線•(五)登記營造業五十七家•(六)全市市鐘已定本月十一日，向首都警察廳接收•

▲教育局(一)定期舉行中小學校演說競進會，中學定下月初旬，小學定下月中旬•(二)舉行中等學校校長會議，議決中小學各科研究會進行辦法，及演說競進會案•(三)分別處置辦理不善之鼓樓農村小學，及匯文女中•(四)調查浦口私塾數•(五)征集教育影片，轉送國際教育影片•(六)籌備盲啞學校遊藝會，製備貧寒學生冬季衣服•

▲社會局(一)擬具本市荒山造林辦法，分市有民有，并擬於首都附近，建設模範林•(二)調查全市商店公司，已否用新式簿記，并加勸導推行•(三)召集各電影戲院，會商減價及半價辦法，結果減價由各自行酌定，并於每星期日上午，半價放映一次，優待學生•(四)資送宿縣難民七十二名出境•(五)糧食業登記，經委託城內下關南門外三糧食團體，代辦完竣，現已派員復查•(六)關於臨時救濟事項：(一)殮葬通濟門外無名男屍，(二)調治大王廟患病難民，(三)救濟孤苦市民李金鰲•

▲衛生局(一)擬訂取締馬車行規則，付核議中•(二)本市接生婆登記，展期至本月十五日截止，過期不登記者，概與取締•(三)印製「性病的危險」印刷品一種由衛生警士張貼各公共場所•(四)整飭清道工作，赴各路隊點名，并訓話•(五)嬰兒比賽會業已完畢，經過情形如下：(一)開幕，(二)檢驗嬰孩體格，(三)征集獎品，(四)評判，(五)給獎，(六)其他會場佈置•(六)試驗中央黨部及建設委員會兩處化驗水質完竣•(七)化驗常州固本戒烟丸確有麻醉藥品，委員會即將嚴厲取締•

子午線南段舖柏油路面工作情形

工務局建築科攝

○市政消息○

第七十二次市政會議

通過臨時行駛汽車出額及行車執照條款
釐定本市各局機關關防及鈐記之式樣

本月八日上午八時，本府在會議廳舉行第七十二次市政會議，出席者，劉紀文，錢弦，鄧剛，胡定安，金國寶，薛慶麟，顧樹森(裘祝三代)，陳自康，陳和甫，楊宗炯；主席劉市長，紀錄余秉國，主席恭讀總理遺囑後，隨即開會•討論事項：第一案，市長交議，參事室祕書處先後審查，財政工務兩局呈請對於臨時行駛汽車發給執照號牌，并征收車捐，請予核示案；議決，汽車號牌，用黃地黑字，號碼自五千號起，其捐額及行車執照之條款，照審查案通過，令由工務財政兩局照案辦理•第二案，秘書長錢弦提議，請釐定各附屬機關印信式樣，以昭劃一，而符體制案；議決市府所屬之旗民生計處，公園管理處，照浦口市政管理處關防式樣，刊發關防，各局下關辦事處，概行刊發鈐記，文曰南京特別市某某局下關辦事處之鈐記•第三案市長交議，據公園管理處呈請，將馬戲收入之款，修理第一公園電燈，請予核示案；議決，准予修理，先將預算交參事室審查，再行由工務局計劃修理•第四案，市長交議，土地局呈請變通下關灘地辦法，俾利推行，而裕市庫案；議決，交工務局設計科，將整理河道計劃，再訂呈核後再議•

本府積極籌備自治

本府以地方自治，爲訓政時期之重要工作，本市爲首都所在地，尤當積極籌備，先樹楷模，故已令飭所屬各局處，擬具劃分自治區意見呈核，現經本府劃分市自治區，第二次會議討論結果，咸以江甯縣政府雖未遷出市區，亦應先行假定施行市自治區域圖，當推定社會土地兩局，及浦口市政管理處，會同繪製，至關於劃分自治區適用之法規，則由本府祕書處及社會局擬訂，并調查江蘇省政府區長訓練所辦法，以便設立市區長訓練班時，有所借鏡，現正趕製圖案，及擬訂法規，以利進行云•

市公債本息提前償還

自本年十二月開始
業經呈准國府備案

本市特種建設公債條例，前經立法院第五十二次會議議決，將償本息期限，改爲從民國二十年起，分十年還清，財政局長金國寶，以本市十八年度預算，即已將該公債本息基金妥籌的款，依照還本付息表，按月專款撥儲，以備償付，原訂從本年開始，分十年還清之期限，決無顧慮，特呈請本府，轉呈國府，仍照修正條例第六條，但書規定提前償還，即自本年十二月末日開始第一次還本，每年仍於六月及十二月末日，各抽籤還本十五萬元，至民國二十八年六月，全數還清，以維信用，而利市政，茲本府已呈准國府，准予備案，並令轉飭遵照云•

本府撥存十月份市公債基金

▲計二萬五千元

本市公債基金，本年七八九三個月，應撥還基本金，共七萬五千元，業經財政局撥存中國銀行在案，該局前復呈本府，轉飭市金庫，將十月份還本基金二萬五千元，撥存中國銀行公債基金名戶項下，以全債信，現本府已轉飭遵辦云•

財政局直接收入概況

▲十七年較十六年每月增加五萬餘元
▲十八年較十七年每月增加四萬五千
▲較十六年度每月增加九萬六千餘元

本府自奉令於十六年六月一日正式成立以來，所有財政局各項直接收入(除補助費)，因歷任各局長之努力規劃，乃得逐漸增加，計十六年度，每月平均收入，不過六萬一千餘元，而十七年度，比較已增五萬餘元，十八年五月，自金局長接事後，整理規劃，不遺餘力，故收入更形增加，以十八年度過去三個月，每月平均數相比較，計超出十七年度每月四萬五千餘元，超出十六年度每月九萬六千餘元，茲將各項直接收入依照會計年度統計於后：(單位元)

	十六年度	十七年度	十八年度
稅捐	四二六，一九〇	六九二，一一〇	二七七，八三三
手續費	二，五五八	五三，一六七	四，六六一
市產收入	一二三，四二八	三二八，八三九	九二，八四五
市企業收入	一五三．九三九	二四一，四五二	五八，七八一
雜項收入	三四，九二九	三一，〇五九	三九，四八七
總計	七四一，〇四六	一，三四五，六二九	四三七，六〇九
每月平均收入	六一，七五三	一一二，一三五	一五七，八六九

▲附註　十八年度統計，爲本年七月一日至九月三十日三個月數目

財政部發還房產及營業登記費辦法

▲准予抵繳房捐

本市房產及營業登記，自經本府令飭停辦後，所有各戶已繳之登記費，前由財政局擬具抵還辦法，呈奉本府核示在案，茲該局奉本府訓令，以此項登記費准照該局所擬抵繳房捐辦法辦理等語，該局特於十二日布告本市以前登記各戶知悉自布告之日起，至十九年一月三十一日止，在此期內，凡已繳登記費各戶，均可持據前往該局抵繳房捐，換新庫收，逾期不往抵繳，即作無效云•

益仁巷馬路

路牙及排水設備竣工

益仁巷新馬路，自奇望街至中正街一段路牙，及排水設備工程，前由工務局招由陳華庭何思文等，承包建築，茲已竣工，該局業經派員驗收，呈報本府備案云•

本府規定推行國歷辦法

本府對於國歷推行辦法，已令飭社會局，通令公司商號等，一律限於民國十九年一月一日起，實用國歷，按一般商家習慣，每月結賬一次，每逢五月端陽節，八月中秋節，及年關等時節，舉行總結賬各一次，但廢止舊歷，實用國歷後，則無所謂端陽等時節之分，恐於商人素來之結賬習慣，稍有不便，社會局特擬變通辦法，以資救濟，即以國歷五月八月年終三個時期爲總結賬期，(但本年仍用舊歷計算)，函知總商會，飭經該會召集會議，討論結果，衆皆認爲滿意，於是函覆社會局，該局據函後，特呈請本府轉呈國府備案云•

首都實業公開投資方案

社會局奉令擬定

南京自定爲國都以來，各項建設事業，均待積極進行，惟因政府經濟能力有限，實非一時所能全舉，日前中央僑務委員會特函本府，徵詢國都之建設，何者可由華僑投資，以收事半功倍之效，本府據函後，即令社會局擬具公開投資實業方案，社會局奉令後，即着手草擬，現已草擬完畢，呈請本府覈核計可公開投資與辦者，爲士敏土造紙，磚瓦機器，傢具，電車，皮革，織造等事業云•

本市將設較斛公平處

▲由糧委會擬具辦法

本市糧食委員會成立後，於十一日午後二時，在社會局舉行第二次會議，出席者，金國寶，呂家偉，(馮斌甲代)喬啓明，梁志屏等，主席呂家偉，(馮斌甲代)，如儀開會，報告從略，討論事項：(一)設立本市較斛公平處案，決議：一，將梁濮兩委員草擬之具體辦法，由糧食管理所油印，分發各委員審查後，再行討論，二，在未設較斛公平處以前，應先向斛業接洽、使知設置較斛公平處用意，純在爲民衆謀幸福云•

衛生局取締食鹽

▲擬定取締規則八條

本市食鹽，向分兩種，一種爲和鹽，質粗而灰黑，但味甚鹹，專售與各醬園，製造醬油及醃菜，一種爲尖鹽，味不如和鹽之鹹，但比較細白，專供給普通食品之用，但上述兩種，均屬污穢不堪，與衛生大有妨礙，曾由衛生局召集本市乙和祥岸商及各鹽商等，討論清潔辦法，並由衛生局擬定取締食鹽辦法，附則三項，現已呈請本府鑒核，一俟批准，即可實行，其內容大致：各鹽商儲藏食鹽地方，應用水泥砌成，秤鹽之地亦用，每次來鹽，並須由衛生局檢查，然後方發售，儲鹽之器皿及鏟鍬等，均須以木竹爲之，不

水上救護所十個月之成績

市立水上救護所，原爲前救生局改組，所址在下關南救生局內，沿江如三港口，笆斗山，周家山，大勝關，犢兒磯，烈山等處，均設有分所，所轄救生船計十四隻，開辦至今，垂數十年，成績卓著，久爲航行界稱道，茲將該所本年一月起至十月止，十個月內各救生船工作成績統計列下：(一月份)救生男性四人，女性一人，救護船隻一隻，(二月份)救生男性二十四人，女性四人，撈獲女尸一具，救護船隻六隻，(三月份)救生男性十四人，女性二人，撈獲男尸四具，救護船隻四隻，(四月份)救生男性十三人，女性三人，撈獲男尸二具，救護船隻四隻，(五月份)救生男性二十六人，女性四人，撈獲男尸一具，救護船隻六隻，(六月份)救生男性九人，女性三人，撈獲男尸四具，救護船隻二隻，(七月份)救生男性二十三人，女性六人，撈獲男尸二具，救護船隻七隻，(八月份)救生男性二十人，女性二人，撈獲男尸七具，女尸二具，救護船隻六隻，(九月份)救生男性十三人，女性十人，撈獲男尸七具，救護船隻六隻，(十月份)救生男性二十六人，女性二人，撈獲男尸一人，救護船隻六隻，十個月統計，救生男性一百七十七人，女性三十八人，合共二百十五人，撈獲男尸二十八具，女尸三具，合共三十一具，救護大小船隻合共四十八隻•

法規　南京特別市土地局辦理委託測量徵收土地章程

(十八年九月十三日第六十一次市政會議通過)

第一條　本章程於興辦事業人委託本局測量徵收土地時適用之。

第二條　興辦事業人委託本局測量徵收土地、須通知或呈准市政府轉令辦理、

第三條　委託本局測量之徵收土地、須由興辦事業人開明坐落四至、面積種類狀況、及其所有權人之姓名住址、

第四條　興辦事業人須於其徵收土地周圍之各轉折點、樹立界樁、並依照本章程第七條之規定、預繳測繪費三分之二、

第五條　本局接受委託後、先行通知被徵收土地之所有人或占有人、指明戶地界址、

第六條　委託本局測量之徵收土地、由本局製就被徵收區域內之分戶圖、及其計算所得之各戶面積表、發給興辦事業人應用、并呈報市政府備案、

第七條　本局對於委託測量之征收土地，每畝收測繪費銀六元，不足一畝者以一畝計•

第八條　委託測量之徵收土地、經測竣後、因改移地位、或伸縮面積、重行測量時、其測量費應將移動及增廣之面積加入原面積內一併計算，其縮小者仍照原面積計算•

第九條　本章程如有未盡事宜，得呈准市政府修正之

第十條　本章程自呈奉市政府核准之日施行•

首都市政出版

一　內容　凡本府組織職權及各局處最近施設現狀分章記載詳悉無遺
二　特點　本刊內有本市地圖各種的像片以及道路統計圖表等共數十種
三　定價　每冊實售大洋四角
四　寄售處　本市各大書局

上海機製國貨工廠聯合會編　第二十八組

機聯會刊（11）

（會址）上海貝勒路二十七號
（電話）三六八二一

我們的貢獻（仲）

分工合作之機器工業

解決中國今日之民生問題，在求工業之發達，而發達工業，尤應先求機器工業之進展，機器爲凡百工廠之母・機器業如果發達，各種工業當然隨之進行。目下中國機器界營業之不能猛進，不在機器工廠之不多，而在已辦多年之機器同業，不能有健全合作之組織。致中國企業界中有心經營某種工業者，既苦於置備機器之無從問津，不易購到優良之出品。又苦於設備工場之無從諮詢，不易得到美滿之計畫。即轉輾詢問，纔知有國產機器可用，然以效力價格，不能有相當之保證，往往未敢放膽置備。而在經營機器業者，既須專志於技術之改進，又須用心於營業之推廣。以規模未大之工廠，欲使工商事業集於一身，非特減損其效率，抑且阻滯其進行，此在事實上所顯示者也。故今日發展機器事業，非有分工合作之精神，決不能得到健全之組織。惟能分工，可以各儘所長，精研技術，可以改進其出品，惟能合作，可以採集衆長，彙合發賣，以推廣其消路，實爲今日發展機器工業之最良途徑。上海光裕公司既以大隆鐵廠爲大本營，此外各種事業之進展，都足驚人；最近復有機器部之設，彙集上海各國貨機器廠出品之所長，專以經理售賣國貨機器爲職志，用意深切，目光遠大，可爲中國工業上開一新紀元，其得機器業之同情，可無待言。擴而充之，希望此後國內企業家興辦工業時，凡機器之採用，工場之設備，以及種種工程上之計畫，都能有一種機關，以忠實之態度爲之設計，一一代勞，直接所以推廣國貨機器，便利企業家，間接所以減少舶來機器，促進國貨工業之進展。則其貢獻之巨，更何可限量，此種好消息，願關心工業者急起注意！

吾人的身體誰屬？因社會進化階級，見解自有不同，或爲父母所有，或爲自己所有，或爲社會所有；如能明瞭社會爲人羣共生的組合，必認自己爲社會所有；社會所有之我，勿爲自己多求幸福，當爲公衆多做事業（池）

辦喜事者注意
請定 五彩洋鐵喜果盒
華成印鐵製罐廠　英租界南成都路

手套的時代來了，注意牛女牌手套！

興祥棉織廠　英租界武定路

國貨鈕扣　自求廠製
多福牌　6號　10號　15號　20號　21號　22號
獅球牌　6號　10號　15號　20號　21號　22號
富國牌　6號　10號　15號　20號　21號　22號
寶善街榮吉里信源號　[illegible]鈞橋春耕里同豐源　滿庭芳慎昌

雙輪牙刷廠
雙輪牌牙刷　人人歡迎

▲擦面牙粉 ▲家庭要品 ▲既可擦面 ▲刷牙亦能 ▲一物兩用 ▲經濟衛生 ▲無敵老牌 ▲請君認明
家庭工業社　南市梅雪路

腿的表情，與襪子大有關係！

狗頭牌　鴻興襪廠

送禮問題　極易解決

當此初冬時節，喜慶的事情最盛，親友多的人，幾乎應接不暇，某家應送何物，最爲適宜？這是一個很難解決的問題；然而現在有法解決了。喜幛壽幛，是一種最體面的賀禮。送的也省事，受者也歡迎。三友實業社的印花被單，可以當做幛子送人，用單，仍可作爲被單，一物兩用，受者更爲歡迎，而且另有白地藍花的，還可以做祭幛。

中華琺瑯廠
立鶴牌各種琺瑯器皿　▲美觀　▲耐用

榮昌火柴公司
漁樵火柴　純粹國貨　貨色最佳　銷行極大
各雜貨店均可購買　愛國諸君宜用此牌

酒逕路十一號

▲改唐詩
閨中少婦不知綢，冬日臨窗坐翠樓。忽見進財布走好，快教夫壻上街頭。
進財牌布　勤豐染織廠　南京路萬源祥

婦女洗衣，淘米，提水，怎樣可以不弄濕鞋襪？
▲祇須 ▲買一雙 ▲義昌裕記橡皮廠的 ▲八結牌 ▲橡皮套鞋。
興聖街正泰昌　棋盤街義大

孔雀牌
女校制服質料，宜用何種最好？惟有孔雀藍布，不質不華色俏，價錢十分便利，全體容易辦到，各校陸續採用，提倡務祈趁早！
達豐染織廠　天津里　長鑫里

在冬季好運動者，必穿駱駝牌衛生衣，以其溫柔輕便也
五和織造廠

衛生衣何者佳　須認明吉字牌　種類多不易買　穿在身真愉快
振豐棉織廠　棋盤街中

三角牌自由布　非常自由
可棉　可單　可夾　可皮
人人適用個個合宜
三友實業社

肉感歌舞團

美容歌舞團，素有肉感歌舞團之稱。近日該團受南洋巴東埠之聘，將往該地獻藝，已定下星期三，全體乘錫蘭丸出發，故該團各舞女，日來正在準備行裝。

香煙爲該團不可或缺之物，故團長周麗華女士、主張各人一律，俱用三興煙公司之雙龍牌香煙、不可雜用他種。吾人赴國外時，能仍用中國香煙，亦一種愛國表示也。

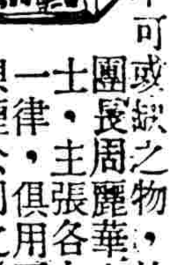

爲途中準備飲料計、各人俱攜熱水瓶一瓶，爲漢字牌，乃漢錯製造廠所造，有此則任至何處，不致口渴矣。

毛巾、尤爲旅行要品、洗面洗浴，均須用之。故規定用最上等之三角牌毛巾，蓋即三友實業社之出品也。柔軟吸水，潔白可愛。

牙刷、經全體團員議決，俱備該團團員平日愛用之一心牌牙刷一枝。以示一心愛用國貨、雖赴國外，亦不使用洋貨也。

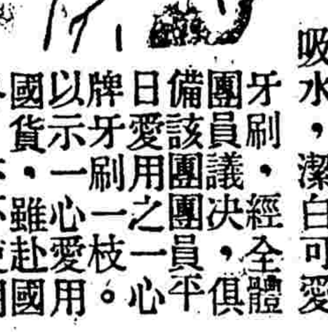

牙膏，由密司孫提議，要用中國化學工業社之三星牌牙膏。以此種牙膏，實爲國貨牙膏中無出其右之佳品，密司孫之提議，附議者衆，一致通過。

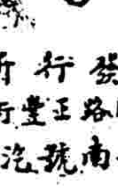

光華汽燈廠出品　紅心老牌　商標註冊
物質堅固　用法便利　光亮省油　包用三年
總發行所　上海五馬路王豐街中市　文日新南號汽燈行

覺悟的照相館，都曉得營業的發達，不僅在攝影藝術之如何，而卡紙上亦大有關係。粵興照相卡紙公司的嘉禾興字牌卡紙，也很有吸引之力。（北河南路老靶子路口）

●女子新手工
女子的手工，不限於針綫，不限於身上裝飾品；如果用飛虎牌調合漆，髹漆房屋器具，使室內面具一新，也是一種新手工。
振華油漆公司　天后宮橋

上海銀行公會會員　上海

四明商業儲蓄銀行廣告

本行開設以來歷有年所總行設上海北京路並設分行於甯波漢口等處其他各大埠均有委托代理機關經營匯兌押匯商業往來各種存款儲款各項放款以及貼現等一切銀行業務無不手續簡捷誠信招待其特別存款儲蓄可隨時面議並備有新箱一庫專爲顧客儲藏貴重物品印有詳章函索即奉如蒙惠顧無任歡迎德律風號碼夜間營業室中央（六三九八）總理室中央（六三九九）夜間休息室中央（六四〇〇）

中國通商銀行總行廣告

本銀行創始前清光緒二十三年招集商股資本額定規銀五百萬兩實收規銀二百五十萬兩專營定期活期往來各種存款抵押信用各種放款及匯兌等一切銀行業務本埠南北市分行及外埠分支行彙各種儲蓄手續便捷利息優厚印有詳章取索即奉如蒙惠顧無任歡迎　上海黃浦灘七號　電話經理室一〇五九三　營業室一六一三八　會計室一〇一七八　電報掛號三七七三

空城計（辰）

兵法云・將在謀而不在勇・如昔諸葛以空城之計退仲達是也・病家云・藥貴靈而效貴速・如今之病者必用虎標藥是也・

虎標八卦丹主治
嵐瘴瘧疾　寒熱交作　時行疫症　跌打刀傷　感冒風寒　猝然昏倒　傷寒中暑　手足痺痛　頭痛眩暈　中風中痰　霍亂吐瀉　無名腫毒　胸膈飽滯　一切咳嗽　心氣腹痛　遠年腳疸

虎標清快水主治
胸膈飽悶　發熱頭痛　風火牙痛　紅白痢疾　嘔吐逆氣　大便秘結　食積不化　實熱目痛　風熱喉痛　中風肚痛　膀胱作氣　腸風下血

虎標萬金油
內治　中風中痰　霍亂吐瀉　心氣腹痛　神經骨痛　疥瘡痧痛　痠骨腳痛　絞腸痧痛　頭痛昏眩　時行痛疫　傷寒積痛　手足腫痛　蛇蟲狗咬
外治　四時感冒　喉痛腹瀉　消暑除煩　無名腫毒　跌打刀傷　皮膚破傷　止咳化痰　及疑難雜症　蚊咬蟲毒　牙痛耳痛　牙齒污垢

虎標頭痛粉　專治一切頭痛

總發行　上海虎標永安堂　北四川路八十九號
永安先施新新會豐各大公司　五洲中西中法太和濟華堂各大藥房　大森及各烟紙店均有出售

郭疤提盒去探親　李疤相遇問原因　趙疤拍手呵呵笑　世上于今少直人

索書券
附奉郵票二分請給兜安氏五彩繪圖健身篇（刊有八段錦操法者）一冊寄至下列地址爲荷
姓名
地址
（由報剪下）

兜安氏補肺聖藥

咳嗽由感冒而來者十居八九，治以對症之藥，其愈也速；否則由感冒而釀成肺癆者有之。凡傷風咳嗽初起時即服此藥，百發百中，萬無一失；洵咳嗽之無匹良藥也。此藥性平味甘，老少咸宜，有患者盍試之，方知此藥之不謬也。

各埠大藥房均有出售
每瓶洋七角半每打洋七元半正
上海江西路七十一號兜安氏西藥公司告白

教育界

我國留日學生被捕後交涉近訊
日外務省已有書面答覆　駐日公使又作口頭質問　日方無言可對飾詞敷衍

（東京十日通訊）我國留日學生、先後被捕百餘人、駐日汪公使向日外務省提出抗議後、現日外務省已有書面答覆、其大意(一)十月三日以來、全國共檢舉一百餘人、十月內釋放者已達二十人、十一月一二兩日釋放三十餘人、現東京尚有三十餘人在被押中、(二)十月三日以來、所捕中國人之罪名、暫以警察處罰令第一條處罰二十九日、至嫌疑較輕、且平時反共有證據者、處罰期滿、即行釋放、其嫌疑罪且有共產黨證據者、均移司法檢事局辦理、(三)關於待遇問題、業經內務省傳諭各警視廳、於檢舉及審問時、務須依據國法特別慎重辦理、(四)仙台東北大學學生李際周挨關侮辱一案、現尚在調查中、如係屬實、對於違法之警察、當嚴辦、(五)此次未被檢舉以外之善良學生、務請不必恐慌、已轉飭各管理官吏、特別保護、請安心向學、並求諒解、該文達公使館後、汪公使特派江參事赴外務省作口頭質問、謂貴國當局將我國被捕之學生、處罰二十九日、此爲在行政失內極重之處分、我國被押學生有確非共黨、刑期已逾四週、尚未釋放、且其中有由警視廳移交檢事局、又由檢事局交還於警視廳者、亦爲數不少、此種辦理、亦爲貴國法律所不許、應請特別注意、而日外務當局無言可對、仍飾詞敷衍、查此次被捕之人中、如國民黨東京支部執行委員范苑聲、長崎支部執行委員張震人、均於平素日皆爲反共甚力份子、且有文字可證、後經公使館多次交涉、毫無結果、又由外交部向佐分利交涉、佐分利氏電日外務省請將范張釋放、該省接電後、置若罔聞、范處罰四星期、至本月三日期滿、始釋放、同時出獄者共三十餘人、據云待遇極爲嚴酷、席數三疊、（每日人房皆以席計算每疊席長五尺寬二尺）住人十二、坐不能伸膝、睡不能仰眠、窗小不開、室內黑暗如漆、空氣異常污穢、其中生病者甚多、

棲霞古跡
教部派員設計　何東不願資助

棲霞在首都名勝中素負盛名、該地有千佛嶺、依山鑿石佛千尊、年代久遠、雖破碎不全、但考古者無不追昔、尚不失本來面目、寺僧圖壯觀瞻、而不知古跡不在裝飾、自有其天然之價值、已多另行彫塑、眞相全失、且已經破壞者、亟宜妥爲保存、勿任遺失、前由中大教授徐悲鴻等函請教育部設法保存棲霞古跡、教部派古物陳列所衛聚賢君前往調查存古跡意見、呈復教育部、同時寓滬之香港商人何東君、（英籍信佛）讀報紙知教部注意保存古跡、願出一萬金、爲棲霞保存古跡、並陳述意見、教部對於各方陳述意見或計畫、認爲有斟酌之餘地、已派科長高謹軒於今日（十八）會同前調查員衛聚賢往棲霞重行縝密調查情形、分別設計、以期保存棲霞之古跡云、

蒙藏教育司長
陳劍脩兼任

教育部爲處理蒙藏教育事務起見、決定添設蒙藏教育司於該部、其組織法已數誌報端、司長一席、一時無相當之人選、是以該司迄未成立、茲悉蔣部長昨已令本部社會教育司司長陳劍脩兼任、並呈請行政院審核照准、

財部允撥蒙藏校經費

蒙藏委員會、近因迭據蒙藏學校電呈、經費支絀、對於整頓校務殊感困難、並對於蒙藏保送及自行投考各生、因經費支絀不到、無法容納、遣送回籍者頗多、近日該會又接到蒙藏各盟旗來函、責問遣回各生之原因、該會因蒙藏學校每月預算、經費爲七千餘元、現在每月能領到者不及半數、入校之學生、尚能維持、特請財政部按月全數撥發、以資擴充、財部昨日已復該會、已轉飭河北財政特派員、按月撥數發給、

蘇中校聯會致管理處函

江蘇省立中等學校聯合會、函請於每月中旬發出學校經費事、致教育經費管理處云、……者、案據省立中等學校教職員聯合會函稱、選派者、查省立各校經費、每不能按月領取、甚或遲延至一月以上、致教職員薪修亦未能及時支送、即吃苦糧、成爲叫苦、務請貴會迅與教育經費管理處交涉嗣後各校經費、必須各在本月中旬發出、以免教職員生活受其影響、至深感禱云云、查教職員終日從事於教育、別無生利之方、全家生活、惟此些須薪修是賴、倘不能及時發給、致使其一家老幼啼飢號寒、誠何以爲、爲此據情轉請、貴處對於各校經常費、嗣後應請在每月中旬發放、俾便領給、以維生活、而利教育、至紉公誼、

市教局公布市私教師會規程（續）

（第一章定名）第一條、本會定名爲上海特別市私立中小學校教職員聯合會「第二章宗旨」第二條、本會以研究學校管理教學方法、並謀本市私立中小學校教職員之互助合作爲宗旨、「第三章會員」第三條、本會會員以市教育局核准立案、試辦及改良之本市中小學校之教職員爲限、第四條、本會會員之入會辦法如左、(甲)經籌備委員會審查合格者、(乙)由本會會員二人之介紹、經監察委員會審查通過者、第五條、本會會員名錄、應呈報市黨部及市教育局備案、每學期至少一次「第四章職員」第六條、本會設執行委員會、執行會務、第七條、本會設監察委員會、掌理監察事宜、組織監察委員九人至十一人、執行委員十五人至二十三人、第八條、執行委員會得設候補執行委員五人至七人、第九條、監察委員會得設候補監察委員三人至五人、第十條、本會爲講求學術及正當娛樂起見、得呈准市教育局設立各項研究會演講會娛樂會等「第五章選舉」第十一條、執監委員會委員及候補執監委員、於開會員代表大會（以下簡稱代表大會）時選出之、選出後應即呈報市黨部及市教育局備案、第十二條、代表大會代表之推舉辦法如左、(甲)各校教職員數在一人以上十人以下者、得推出代表一人、(乙)各校教職員數在十一人以上二十人以下者、得推出代表二人、(丙)各校教職員數在二十一人以上者得推出代表三人、第十三條、各項研究會部職員、由執行委員會自議決推選或指派之、惟須隨時呈報市教育局備案「第六章職員任期」第十四條、執監委員及候補執監委員之任期、均爲一學期、但連舉得連任、惟連任不得過二次、「第七章會議」第十五條、代表大會每學期開會一次、由執行委員會召集之、遇必要時得由執行委員會決議并呈請市教育局核准市黨部同意、舉行臨時代表大會、第十六條、代表大會或臨時代表大會開會日期地址、由執行委員會議決、並須於事前呈報市教育局核准、第十七條、代表大會或臨時代表大會開會時、由全體代表公推三人爲主席團、主席團於閉會後二日內呈報市黨部及市教育局備案、第十八條、執監委員會每月開會一次、遇必要時得開臨時會議、前項會議情形、應由執監委員會於閉會後二日內呈報市教育局備案、第十九條、各種集會須有全體代表或全體委員三分二以上之出席方得開會、各種議案須有出席人數三分二以上之同意、方得通過、第二十條、本會各種會議如未經呈報市教育局核准備案者、其議案不發生效力「第八章紀律」第二十一條、本會及各種委員會如有違背黨國法令或發生糾紛時、市教育局得解散或改組之、第二十二條、職員或會員如損害本會名譽時、得由監察委員會查核處分之、第二十三條、會員如自請出會者、須得監察委員會之許可、第二十四條、凡會員自請出會或被開除時、所繳各費、概不發還「第九章會費」第二十五條、本會會費規定如左、(甲)常年費、每人每學期半元、(乙)特別捐、由執行委員會議決並將數目及用途呈准市教育局後徵收之、「第十章附則」第二十六條、本市私立中小學校教職員除得請求加入本會爲會員外、不得另行組織或加入其他教職員團體或類似教職員會之團體、第二十七條、本會各種單行章程概不得與本暫行規程抵觸、第二十八條、本暫行規程自特別市教育局呈奉特別市政府核准之日施行、（完）

縣教局遵令塡報教育統計
—十七年度—

上海縣教育局昨呈江蘇省教育廳文云、呈爲遵令塡報十七年度學校教育統計表、仰祈鑒核存轉事、案查接管卷內奉前國立中央大學行政院訓令一四四六號略開、奉教育部第七九九號訓令塡明書各一件到局、並發條例說明書、又奉鈞廳訓令第二三四號內開爲令催事案查教育部令發學校教育統計表式暨條例說明書、業經前中央大學行政院令發各該局限期編造云云等因、奉此查該項統計表式職局自先今奉令以來、當即根據所屬各級學校調查實況、依式塡具、並已彙編完竣、理合檢同各個學校統計表計四類各二份、又市縣立學校教育統計表計八類各一份、一併備文呈送仰祈鑒核分別存轉、實爲公便、

京滬牙稅糾紛續訊
教費管理處致省府函

江蘇教育經費管理處處長鈕永建、以京滬兩市牙稅發生問題、除呈教育部函中央大學江蘇教費委員會江蘇教育廳一致主持正誼維持教費獨立外、頃又致函省政府云、案據江寧縣財務局局長李元白呈稱、竊查屬縣牙稅、前經南京特別市政府財政局擬自行徵收、飭令各牙戶逕赴該局登記、職局稅收即行銳減、嗣奉鈞令以奉行政院指令、經提出第三十八次會議決議、仍照舊案辦理、業飭南京特別市政府停止徵收、轉飭布告週知等因、奉經布告週知、並一面委派專員、切實查擠、有無私開及朋充頂替、一帖數用等弊、藉資整頓、而裕稅收各在案、茲據委員面稱、查得中華門外上碼頭牙戶周相如源記水菓行、已領市政府三等牙帖牙字第九號、並聞各行牙帖已向市財政局換照者八十餘戶、又公泰魚行以業商民協會分會函、以牙稅向歸鈞局徵收、本年十月二十三日接奉市政府財政局通知、選向登記、不願再向職局請領等語、並據前已奉市政府財政局通知、飭令轉知各戶逕赴該局登記、究應如何維持、據案及與市府如何交涉之處、祈速見復等由各前來、查此項牙稅、已奉行政院批示、令飭市政府停止徵收、而該財政局仍未遵辦、殊與政令有所抵觸、據呈前情究應如何辦理之處、除函復外、理合照錄通知據情轉陳、並附抄件到處、查此項牙稅係奉中央第九十次政治會議議決、指充蘇省教育專款、嗣又奉行政院指令仍照原案歸敝處辦理、市政府如另收登記費、不在教育範圍以內、敝處似無庸過問、惟現據該局長呈送財政局通知限十月三十一日以前飭各牙行領換牌照時效未滿、不另收費等語、是此項牌照稅、即係指充教育專款之牙行登錄營業稅、毫無疑義、並據該局長呈稱、查得水菓行周相如源記財政局領有三等牙帖、更聞換領者有八十餘戶之多、並據公泰魚行以已奉財政局通知選向登記、不願再向江寧縣財務局請領、又據魚業代表馬子文等呈稱牙稅向歸財務局徵收、本年十月二十三日接奉市政府財政局通知令轉知各戶逕赴該局登記、敝處亦據鮮業商民協會分會函、以牙稅向在江寧縣財務局納稅請領憑證、今奉市府財局布告、飭令繳換、何所適從、請明示遵辦各等情、敝處徵收此稅係遵奉中央迭次法令辦理、列有預算、一旦改由市政府財政局徵收、不但與定案違背、每月校費亦將無着、敝處職責所在、除函市政府停止徵稅并呈請教育部核辦外、惟南京特別市政府於中央迭次明令之後、仍復自行徵收、究應如何辦理、再現據寶山縣稅款派員徵收時有特別市公安局九區一分所巡七人出而干涉、謂奉市府命令不得在該處徵收、否則拘案懲辦、寶山市區範圍以內之稅、該縣已無從徵收等情、是南京上海兩特別市均有越權妨碍稅收、應請併案迅賜轉飭、以維教育經費之獨立、

市學整會第三十六次常會
定期召集各校代表

上海特別市學生團體整理委員會、昨開第三十六次常會、出席者、楊紹志、田和卿、金光楣、李銘、傅德培、列席者朱應鵬、主席楊紹志、紀錄朱劍白、開會如儀、報告（略）丙、討論事項、(一)登記部提、青華中學學生會呈請備案、應否照准案、（議決）照准、(二)登記部提、市商整會夜校學生會呈請備案應否照准案、（議決）照准、(三)登記部提、德懋公學學生會呈請備案應否照准案、（議決）交調查部先行調查、再憑核辦、(四)登記部提、勤業女學學生會呈請備案應否照准案、（議決）照准、(五)登記部提、愛國女學學生會呈請備案應否照准案、（議決）照准、(六)登記部提、市北公學學生會呈請備案應否照准案、（議決）照准、(七)指導部提、法政大學學生會定期成立、本會應派員出席指導案、（議決）推田和卿同志出席指導、(八)常務委員提、君毅中學學生會呈請查辦監委王吉潤、本會應如何辦理案、（議決）交傅德培同志辦理、(九)楊紹志同志提、在全市代表大會前應否再召集一次談話會案、（議決）定十一月二十四日下午二時在民立中學召集各校學生會代表舉行第一次談話會、(十)略、

工商界

標金衰疲
同業…賣者遲濃　上落…計有八錢　收盤…跌一兩半

全市 昨星期日（舊曆十月十七日丙寅平日）金業交易所營業時間循例於上午十一點至十二點爲止、一小時同業中買賣尚稱活潑、惟標金趨勢疲衰、各號大致供過於求、人心轉委、故價會已打破四百三十兩關口矣、英倫銀條惟遠期已長十六分之二、近期如故、銀價長八分之一、紐約日美減十六分之一、又私電亦小去十六分之一、於是元月份標金開盤即跌八錢爲四百二十九兩四錢、賣方不懈、志豐永元成永太興等故當即續降爲二十八兩六錢、時又回上三四錢、至十一點後趨小面、不外乎賣者遲滯難以上透、至十一點半後、元茂永及套頭條子有所買進、故抬起三四錢、十一點三刻爲二十九兩一錢、

出籠 然由義生（阿韓代信孚永孚出籠）脫售、於是止午收盤計爲四百二十八兩七錢、比較十六日計跌一兩半、惟收市後繼續做過數盤、以在二十九兩左右、查一小時最大價四百二十九兩四錢、最小價四百二十八兩六錢、計有八錢上落、登賬補水不計、同業交易極多、計大德成元成永福昌太興志豐永半及恆興等均有售出、而買者皆另星、惟仁亨元太金餘及套頭條子等成有購進、元茂永餘大發和森昌永時出時入、大連幫順利萬興亨約已售出一千條、僅以數百條出入、信愍度甚靜、廣幫亦稍售出空頭加碼也、

▲金業交易所

元月份標金上午開盤	四二九・四〇
最大價	四二九・四〇
最小價	四二八・六〇
午時收盤	四二八・七〇

▲銀樓飾金（單位元）

銀樓同行足赤金	六三・〇〇
銀樓首飾銀	一・五五
恒孚上首飾足金	六四・五〇
恒孚首飾紋銀	一・五五
銀樓新同行飾金	六二・〇〇
收進	五九・〇〇

▲證券物品交易所 標金（陳見九七八標準）

十二月期開盤	四二九・三〇
最高	四二九・七〇
最低	四二八・六〇
收盤	四二八・七〇

英美銀市平寂
日美亦趨跌風

昨逢星期日、豐海關及中外各洋銀行均不辦公、所有外匯外股等市概無報告、惟倫敦電訊、大條銀近期仍未更動、計爲二十一辦士五六二五、（合英金二先令二辦士六一二五）、遠期復見回長另六二五、計爲二十一辦士八一二五、印度少數買進、中國買而復出、市面平寂、又接紐約電訊、美銀價亦長一二五、計爲四角九分半、英對美回降另六二五、計爲四元八角七分七五、美對英回低一八七五、計爲四元八角七分六八七五、日美跌去另六二五、計爲四十八元八七五、日英加另六二五、計爲一先令三二份之五、倫滬先令加長另六二五、計爲二先令三辦士一二五、印度升一二五、計爲五十一羅比六八七五、

▲外匯市況

近期大條	二一辦士五六二五
遠期大條	二一辦士八一二五
紐約大條	四角九分五
英美匯水	四・八七七五
美英匯水	四・八七六八七五
美日匯水	四八・八七五
英日匯水	一・〇三二分五
倫滬匯水	二・三辦一二五

迴顧

並查此週中市面、初堅後疲、十二月份由四百三十五兩跌至四百三十兩關口、計有五兩之差次、至十六日週六以逢掉期開始、元月份交易係由空頭貼出四五錢至一兩七錢、而元月份開盤四百三十二兩之間、迨午收僅到三十兩之間、實緣人心恐慌、賣者敏活、總之空頭方面可以解現、乃市價有減無增焉、迨昨市尤形軟弱、已打破三十兩關口云、

上週債市之回顧
▲市氣閒散…交易奇淡　▲供求平衡…漲跌呆細　▲較前週漲跌互見成交三千餘萬

上週（自十一月十一日至十六日）內本埠證券市場各公債期現貨市況、期市遠不及前、全週市場買賣兩方人氣、較前大見閒散、統觀每日成交情形、週初兩日尚佳、每日成交約有七百萬元、週三四略平、各計五百數十萬元、週末則每況愈下、日益平靜、計週五、週六則祇計三百三十萬元、計一週中成交總數三千二百六十四萬元、比前星期減少遂一千八百四十餘萬元之鉅、內中續二五佔八百三十二萬五千元、分十一月期三百零九萬元、十二月期五百二十三萬五千元、關稅庫券六百八十九萬元、分十一月期二百二十一萬五千元、十二月期四百六十七萬元、善後六百二十萬五千元、分十一月期一百……萬元、……千元、其他均甚寂淡、……月期一百二十二萬……期一百六十五萬元、……千五萬五千元、金融……二月期一萬元、九六……千元、十二月期四十……內零六千元、中整六……萬四千元、關稅一……九千元、七年捲烟均……、一週內各債價之趨勢、因時局形勢、非常沉悶、債市環境、鮮有變化、故市場人心、遂有懷觀望、求供乃甚爲平衡、債價因之非常呆定、每日上落、始終甚微、比諸定情況、爲月餘來所未有、觀其前途、似輸入靜安狀態、一時不致有大漲落、惟察諸目下之時局形勢、則呈變動之期、亦屬遙遠也、查一週來每日債價雖祇有數角徘徊、每日上落、則甚渙散、忽漲忽跌、無一致之趨勢、蓋以各債價多恐市場一時之求供情況、以爲轉移也、兹將本週統計全週各債價最高最低比前週漲跌列表如下、（單位元）

種類	期或現	最高價	最低價	高低差額	較前漲跌
整理六厘	現貨	六六・八〇	六六・三〇	・五〇	跌・二〇
整理六厘	十一月期	六七・〇〇	六六・〇五	・九五	跌・〇五
整理六厘	十二月期	六四・四〇	六三・四〇	一・〇〇	跌・〇五
七年長期	現貨	七二・四〇	七二・四〇	〇・〇〇	漲・四〇
七年長期	十一月期	七二・四〇	七一・六〇	・八〇	漲一・〇五
七年長期	十二月期	七〇・七〇	七〇・二〇	・五〇	漲・八〇
續二五大	現貨	八二・一〇	八一・五〇	・六〇	漲・九〇
續二五小	現貨	七八・九〇	七八・七〇	・二〇	漲・九〇
續二五大	十一月期	八二・一〇	八一・四五	・六五	漲・三五
續二五大	十二月期	八二・〇〇	八一・一〇	・九〇	不動
善後公債	現貨	八二・〇〇	八一・二〇	・八〇	跌・三〇
善後公債	十一月期	八一・九五	八〇・八〇	一・一五	漲・二五
善後公債	十二月期	七九・六〇	七八・四〇	一・二〇	漲・三〇
綏發捲烟	現貨	六九・〇〇	六八・四〇	・六〇	跌・一〇
綏捲烟小	現貨	六八・五〇	六八・五〇	〇・〇〇	無市
綏發捲烟	十一月期	六九・八〇	六八・六〇	一・二〇	跌・四五
綏發捲烟	十二月期	六七・八〇	六六・四五	一・四五	跌・七〇
關稅庫券	現貨	六二・二〇	六二・〇〇	・二〇	漲・二〇
關稅庫券	十一月期	六三・三〇	六一・九〇	一・三〇	跌・一〇
關稅庫券	十二月期	六一・八〇	六〇・六〇	・八〇	跌・六〇
金融長期	現貨	二七・三〇	二六・七〇	・六〇	跌・四〇
金融長期	十一月期	二七・三〇	二七・〇五	・二五	跌・一〇
金融長期	十二月期	二七・三〇	二七・三〇	〇・〇〇	跌・二五
九六公債	現貨	一七・五〇	一七・五〇	〇・〇〇	漲一・二〇
九六公債	十一月期	一七・七〇	一七・二五	・四五	不動
九六公債	十二月期	一八・〇〇	一七・五〇	・五〇	跌・一五
賑災公債	現貨	六七・〇〇	六六・〇〇	一・〇〇	無市
捲烟庫券	現貨	三八・五〇	三八・五〇	〇・〇〇	漲一・四七

金融市氣岑寂
▲銀拆堅漲　▲洋厘略縮

歷來金融業、逢星期銀行休假日、必致冷靜異常、昨日適逢其會、故市氣之岑寂、實鮮要聞可紀、茲將各種市價交易、略誌如下、

▲厘拆價 早市洋厘爲七錢二分三厘一毫、較前日早市微弱一毫一忽半、午後小一毫半、爲七錢二分三厘、而與前日午市則同、銀拆因頭襯梢緊、市價高抬、早市爲一錢六分、較前日早市好起六分、午市爲一錢八分、較前日午市則漲一錢四分、人心堅昂、市情冷淡、銀行掛牌、及劃頭加水早期無市、

▲錢莊交易 （洋款）洋匯頭款做出額早市六十一萬、午市二十萬、鈔票早市五千、午市一萬、同行洋公單收解三百十餘萬、（銀款）拆鈔交易早市轉帳三百四十餘萬、新交易六十餘萬、午市交易七十餘萬、同行銀公單收解二千四百餘萬、各路匯款收解九十餘萬、

▲銀行交易 休業無市、

▲輔幣市況 四開小洋早市爲六錢〇五厘、午市爲六錢〇七厘、做出額早市十一萬五千角、午市六千角、八開小洋早市爲六錢一分六厘半、做出額一千五百角、午市因無交易而價勿動、廣東小洋早市爲……、午市爲……、衣牌價早市爲一千一百九十文、午市爲一千一百九十一文、貼水……

紗布交易所上週登帳價格表

順手十六支棉紗人鐘標準（反手十二二十支代用）

	週一	週二	週三	週四	週五	週六
十一月期	一六五・〇〇	一六四・〇〇	一六三・〇〇	一六三・〇〇	一六一・〇〇	一六一・〇〇
十二月期	一六一・〇〇	一六〇・〇〇	一五九・〇〇	一五九・〇〇	一五七・〇〇	一五八・〇〇
一月期	一五八・〇〇	一五七・〇〇	一五七・〇〇	一五七・〇〇	一五六・〇〇	一五七・〇〇
二月期	一五九・〇〇	一五八・〇〇	一五八・〇〇	一五八・〇〇	一五七・〇〇	一五七・〇〇
三月期	一五九・〇〇	一五八・〇〇	一五八・〇〇	一五八・〇〇	一五七・〇〇	一五六・〇〇
四月期	一五八・〇〇	一五八・〇〇	一五八・〇〇	一五八・〇〇	一五七・〇〇	一五六・〇〇

棉花 漢口細絨標準

	週一	週二	週三	週四	週五	週六
十一月期	三四・五〇	三四・〇〇	三四・〇〇	三四・〇〇	三三・〇〇	三四・〇〇
十二月期	三四・五〇	三四・〇〇	三三・〇〇	三四・〇〇	三四・〇〇	三四・〇〇
一月期	三四・五〇	三四・〇〇	三四・五〇	三四・〇〇	三四・〇〇	三四・〇〇
二月期	三四・五〇	三四・〇〇	三四・〇〇	三三・〇〇	三四・〇〇	三四・〇〇
三月期	三四・五〇	三四・〇〇	三四・〇〇	三四・〇〇	三三・〇〇	三三・〇〇
四月期	三四・五〇	三三・〇〇	三四・〇〇	三四・〇〇	三四・〇〇	三四・〇〇

上週絲市稍轉堅
▲匯率穩固…歐美乘機補充　▲本昂價低…華商撤意消極　▲繭市步俏合海外來價仍虧百餘兩

上週中本埠洋莊絲市、仍趨清堅、查週初各歐莊、囑於絲繭存底漸稀薄、分向華絲商討發期絲電報、一時絲電發出不弱、繼因英美法絲匯率日趨穩固、海外綢商分起補充期貨、連日絲電陸續轉滬、白廠經電轉價扯合匯率、每包雖尚漲起十餘兩、而乾繭原料日稀、繭價步趨俏利、絲本仍昂、海外來價、仍與絲本相差百餘兩、華商態度消極、川魯皖鄂等省絲商、僉以時局多故、捐稅重疊、加以運輸艱阻、來源不繼、以致絲本亦高、幾與滬廠商同病相憐、資本虧折大半、預備將承拋之期絲、積極交解、以便早日結束、少受虧耗、雖上週絲市、業已由疲轉堅、而期貨交易、則仍離轉暢、職是故耳、洋莊絲市之危頹、實乏救濟之善策、海外華絲價、因日絲質次、需要殷繁、歐美一致轉漲、紐約計漲四五分至八九分、里昂一二法郎至四五法郎、上週乾繭市面、益呈俏利、春繭本Ｂ字級須淨扯一千另七八十兩、秋繭本九百兩、廠方不敢補購、華絲輸出、全週仍有一千一百餘件、各洋棧存絲、不滿六百包、茲將上週末海外市場華絲市價、列表於下、（紐約經磅價單位金元、里昂每基羅價單位法郎）

絲別	紐約	里昂	絲別	紐約	里昂
高等滬經	六、四六	三七六	上等乾經	三、五九	二一八
上等又又	五、六六	三一八	中等又又	三、一二	一八五
中等又又	四、七三	二六三	下等又又	二、五一	一五三
下等又又	四、〇六	二二一	上等大經	三、一五	一八七
上等黃經	四、六三	二五八	下等又又	二、四八	一五一
上等川經	四、六九	二六三	上等白絲	二、一六	一五〇
上等灰經	二、〇三	一〇一			

簡報

▲米蘭 週末義絲價益俏利、粵特號開四百五十八利拉、特號四百二十五利拉、上等四百另五利拉、

▲紐約 週末日絲價仍不振、A字級開五元七角九分、B字級五元六角、C字五元三角、

▲里昂 義絲貨缺價俏、週末粵特號開三百八十六法郎、特特號三百六十七法郎、上等三百四十八法郎、

▲英倫 日絲存厚價平、週末A字級跌一辦士五、特號一辦士、

▲橫濱 各絲廠預備停業、現正趕繳本月底及下月份之期絲、十二月十日宣告停機、

▲無錫 春夏秋乾繭存底祇二萬包左右、

▲杭垣 土絲市價日坡、細絲祇五十六元、肥絲四十九元、

▲搀手 山東大二搀手、昨由定生輪由烟運到二百包、

外棉一致續漲

昨（十七日）星期日、紐約棉市、以利物浦市況良好、及空頭補進、而漲、計各月期價如下、

紐約棉市		
十二月期	一七・五六	大・二八
一月期	一七・六九	大・二八
三月期	一七・九八	大・一八
五月期	一八・一八	大・一八
七月期	一八・四八	大・三〇
十月期	一八・五〇	大・二四
現貨	一七・七五	大・二五

利物浦棉市		
一月期	九・三八	大・〇六
三月期	九・四〇	大・〇五
五月期	九・四七	大・〇五
現貨	九・六七	大・一一

孟買棉市、以美棉良好、及空頭補進而漲、計各花價如下、

平果爾	二三〇	大三
又三月期	二二六	大三
奧姆辣	二七八	大四
又三月期	二八四	大四
勃洛去	二二二	大三

米市大致平定

▲滬北 昨市常錫等白粳、到見三十二船、另拆揀巧略擇、客意堅硬、市形平穩之格、羊尖共有十二三號、去化碌碌、價如昨狀、南帮青角薄稻、來源不多、求者亦不過急、市形暫定、埠尖大子到益枯寥、問津紛廠客尖逐出、變元到祇四九號、特別出之殊形、致進意平淡、價仍堅固、陰元中次呆弱、價提高抑次、

▲滬南 昨市米情、厚薄兩粳、仍見背馳之局、蓋蘇常北粳等埠來源依然不旺、況天氣陰晴莫測、故店胃進意不懈、售盤又加一角、蘆羊秈地位雖高、但求者不因價昂而思退、蓋悉北市轉途、故行情復升一角至五分、南帮薄稻存底亦屬微微、金之楓涇及金澤蘆墟等之小價薄稻均告斷到、松江航船同時亦靜、是以發米及蕪湖帮貨口略有問津、然不十分爽利、售價祇能喝定、市形可呈堅立、常錫北粳、行情雖然略提、惟成交數量不多、勢無驟遂之望、南港白稻暨角飛里來屬元高品尚挺、而低料者、市通變到銷爾半、陰元、各無見、思勤殺、緣價高而出貨漸吐也、

▲滬北米市（單位元）

貨名	價格	貨名	價格
▲特粳 殷四大	一六・六五	徐至郎	一五・八五
石伯榮	一六・七七	趙恩大	一五・六五
何二了	一六・三〇	戈裕生	一五・三五
倪根海	一六・二五	周兆祥	一五・三五
▲薄稻 章良泉	一五・一〇	林品發	一五・〇〇
郭友明	一五・一〇	許福祥	一四・九〇
▲洋尖 孫仁泉	一五・三〇	朱英福	一五・二五
貝廷正	一五・二五		
▲埠尖 馬永寶	一五・二五		
▲杜尖 周二聽	一四・六〇		
▲變元 陳阿東	一七・五〇		
▲陰元 郭友明	一六・三五		
廠家	戶名	貨名	價格
恆康	久不	機粳	一五・三〇
又	萬記	杜尖	一五・二五
振興	調昌	機尖	一四・九〇
晉昌	義記	又	一四・五五
和記	朱恆昌	又	一四・四五

常幫特粳 一六・五〇 一五・〇〇；羊尖 一五・三〇 一四・九〇；大子 一五・二〇 一四・八〇；埠尖 一二・五〇 一四・六〇；變元特頂 一七・三〇 一六・六〇；陰元 一六・二〇 一六・六〇；江陰新粳 一六・〇〇 一五・六〇；振興高機尖 一四・九〇；和記機尖 一五・一〇 一四・八〇；青角薄稻 一五・〇〇；重固薄稻 一四・六〇 一四・七〇；楓涇早稻 一五・二〇；金廣飛鳳稻 一五・二〇；盛澤羊尖 一四・九〇 一四・八〇；莘莊白粳 一五・五〇 一五・三〇；陶莊西塘早稻 一四・四〇

▲滬南米市（單位元）

常頂白粳 一六・三五 至一五・三〇；市高變元 一七・四〇；青角陰元 一五・三〇；又頂薄稻 一四・六五 至一四・四〇；航船薄稻 一四・三〇；張堰早稻 一四・一〇；池吳早稻 一四・〇〇；來屆又 一四・三〇；同里白粳 一四・五〇；周莊白粳 一四・四〇；無錫洋尖 一四・六〇；吳江洋尖 一四・二五；同里洋尖 一四・四五；陶莊洋尖 一四・二五；北厍洋尖 一四・二五；盛澤洋尖 一四・二五；盛澤杜尖 一四・二五；周莊杜尖 一四・三〇；宜興埠尖 一四・四〇；太倉機尖 一三・八〇

上週五金暢茂

上週五金市面、甚爲順利、瓜哇錫因海外產區市情飄忽無定、同業人心因此更趨飄、故定貨不敢大批下手、上週爪哇錫計共千條、多係上月份之拋貨、刻市仍沽九十三兩、惟實際交易則無多、聞滇錫向銷四川、乃上週川帮竟無動辦之訊、諒以時局之故、青鉛上週市況、尚稱良好、本街帮及北洋客戶、多有辦去、刻市因存貨過多、旺銷未動、故市情不景氣發展、翠鋼自時局不寧後、前後有大批之成交、上週新城兵工廠辦去數十噸、本街廠方、亦有交易、下半週因海關有禁止鋼類出口、外埠交易、頗見稀少、刻售天西牌四十七兩、雲汽四十八兩半、白鉛上週走銷之旺、殊出同業意料之外、ＵＳ及坎拿大竟全售缺、現市只有少數之ＯＹ牌、恐一經探辦、亦將告缺、刻售十六兩、純鉛本街牌兩廠等、多有交易、惟長沙貨毫無東下、現另售每擔十六兩、二百磅馬口鐵、上週北洋搜辦千餘箱、九十磅一百磅英美貨、市氣均照前挺起、烟鐵皮爲冬令之時貨、故上週本街帮及烟津帮等地、添辦甚夥、市伙已成枯底之象、薄英鋼板上週長江北洋本街交易熱鬧、東鐵皮六尺刻售六錢三分、七尺八錢三分、市價自開禁以來、近來就梗、後市更難逆料、白鉛皮上週本市熱水瓶乾電廠等廠銷路良好、而外埠之代辦爲電川上之需尤更踴躍、洋釘現售五兩八錢、分釘市況較好、但如鉛絲鋼皮鋼絲梹子鋅等、交易均甚良好云、

豆油續趨漲勢

昨日油餅市況、豆油來源續到兩三船、去路除本街及內地帮等仍有多量替購外、此外南京帮亦有動辦、全市開出八百三四十簍、交易較前稍增、各檔開價、又好起錢半至二錢、本街豆油成交價牛莊豆油十五兩、路貨十四兩八錢半、輪大連豆油十四兩七錢、路貨輪沙岐豆油十四兩七錢半、樓岐豆油十四兩八錢、大連豆油十四兩七錢半、又牛油十四兩一錢、蕪安東已將到河、生油來源行將告斷、此間存底並不特旺、將來現貨恐慌缺乏、各帮有鑒於斯、所以胃者均起增加、即平日向少問津者、至是亦稍加吃進、所以需要加旺、而一方大連產價挺昂、人心望俏、市氣頗形樂觀云、

滬杭甬鐵路行車時刻表
滬杭段

○下行車

▲上海北站開 上午八點（特快車）　上午九點十五分（快車）　上午九點三十五分（三四等通車）　下午三點（特快通車）　下午六點（快車）

▲上海南站開 上午八點十分（特快車）　上午九點十分（快車）　上午九點五十分（三四等車）　下午六點十分（快車）

▲松江開 上午九點二十六分（特快車）　上午十點三十三分（快車）　上午十一點三十三分（三四等通車）　下午四點二十二分（特快通車）　下午七點三十三分（快車）

▲嘉善開 上午十點二十分（特快車）　上午十一點二十二分（快車）　下午十二點五十二分（三四等車）　下午八點二十六分（快車）

▲嘉興開 上午十點四十四分（特快車）　上午十一點五十四分（快車）　下午一點二十七分（三四等通車）　下午五點三十五分（特快通車）　下午八點五十八分（快車）

▲硤石開 上午十一點十九分（特快車）　上午十二點三十二分（快車）　下午二點三十五分（三四等車）　下午九點三十五分（快車）

▲長安開 上午十一點五十四分（特快車）　下午一點三十三分（快車）　下午二點十八分（三四等通車）　下午六點十二分（特快通車）　下午十點四十四分（快車）

▲杭州開 下午十二點五十分（特快車）　下午二點二十五分（快車）　下午四點二十八分（三四等通車）　下午七點三十分（特快通車）　下午十一點二十分（快車）

▲閘口到 下午一點〇五分（特快車）　下午二點四十分（快車）　下午四點四十分（三四等通車）　下午七點五十分（特快通車）　下午十一點三十五分（快車）

○上行車

▲閘口開 上午六點三十五分（快車）　上午九點三十五分（特快通車）　上午九點五十五分（三四等車）　下午二點十五分（特快車）　下午五點十五分（快車）

▲杭州開 上午七點五十五分（快車）　上午九點三十五分（特快通車）　上午十點三十五分（三四等車）　下午二點四十分（特快車）　下午五點四十分（快車）

▲長安開 上午八點〇二分（快車）　上午十點四十九分（特快通車）　上午十二點四十九分（三四等車）　下午三點二十九分（特快車）　下午六點四十四分（快車）

▲硤石開 上午八點三十七分（快車）　上午十一點三十六分（三四等車）　下午四點（特快車）　下午七點十九分（快車）

▲嘉興開 上午九點二十分（快車）　上午十二點五十八分（特快通車）　下午一點二十九分（三四等車）　下午四點四十分（特快車）　下午八點〇三分（快車）

▲嘉善開 上午九點四十四分（快車）　下午一點十九分（三四等車）　下午五點〇八分（特快車）　下午八點三十分（快車）

▲松江開 上午十點三十八分（快車）　下午一點〇九分（特快通車）　下午三點〇八分（三四等車）　下午五點二十七分（特快車）　下午九點二十二分（快車）

▲上海南站開 上午十一點五十分（快車）　下午二點四十五分（三四等車）　下午四點〇五分（特快車）　下午七點四十五分（快車）

▲上海北站到 上午十二點十分（快車）　下午二點（特快通車）　下午五點十五分（三四等車）　下午七點四十五分（特快車）　下午十點四十五分（快車）

注意○表內特快通車係甬杭直通特別快車

分類廣告

▲醫藥▼

永安醫院 花柳 負責除根
新老白濁無痛打針串瘡、橫痃不用開刀新藥打針消散根、下疳梅毒徹底治療負責除根、靶子路北河南路醫師張秋翊

▲營業▼

永安公司
南京路浙江路口（電話中二七二七）
本公司專售中外百貨名目繁多不及備載如荷賜顧無任歡迎

先施公司
南京路日昇樓（電話中四七三三號）
本公司專售中外百貨名目繁多不及備載如荷賜顧無任歡迎

▲工藝▼

中國鐵工廠股份有限公司
專製紡織染機器各種
事務所上海百老匯路四十七號（電話四一一八六）（工廠）吳淞蘊藻浜

華東機器製造廠
承造及修理各項機器已製就印刷機器多種（廠址）閘北寶通路（電話）中八七〇〇號

▲教育▼

西人親授
英法俄德意等歐語、言語能於最短時期內保可與西人接談、如願學者請於每日下午二時至八時到霞飛路聖母院路轉角（Tracey Terrace里）一一一號接洽可也

▲出版▼

商務印書館
▲河南路及北四川路▼
▲電話中央八七〇〇▲

拉西門來華之任務

外報謂與處理鴉片問題有關

據大陸報載稱、國際聯盟衛生處長兼鴉片管理部主任拉西門氏、現在中國調查各地衛生狀況、並聞其與處理鴉片問題有關、惟自拉西門抵滬以來、外間僅言其爲世界有名之衛生專家、而與國聯管理鴉片之事、絕不提及、拉氏對於本埠新聞記者、亦復延不接見、殆因其管理鴉片之計劃、尚未到發表時期、故不願有所洩漏也、大陸報記者曾於十六日晚赴其隨員寓所、據中國衛生部某代表稱、國聯鴉片事務、大半由拉西門辦理、及記者進而叩之、乃不復置答、謂不如專就衛生方面立論、按此次印度親王穆罕拉加於上星期五日下午抵滬、或與鴉片事件有關、因穆氏前曾參預國際聯盟之鴉片會議、惟此項消息、並不確定、穆氏現寓大華飯店、而招待拉氏之宴會、亦將假座於大華、聞被邀與宴者多係有名人物、如國府顧問懷德爵士、德和研究院長歐爾、工部局衛生處長台維斯、波蘭公使魏登直、波蘭領事克利新基、及張市長宋財長等、但未悉穆氏是否在被邀之列、或能否參預、至拉氏與穆罕拉加會否談及印度鴉片管理之事、或將在滬開一預備會議、均不得而知、然即使開會、亦將無從探悉其內容、因拉氏對於鴉片問題、向不願與新聞記者談話云、按照國民政府請拉氏等來華調查各地衛生狀況之預定計劃、至本月二十一日、拉等將赴杭一行、小住數日、即回上海、再赴天津北平、約於十二月三十一日來滬、乘輪赴美、轉往日內瓦云、

▲昨晚大華飯店之宴會　國府衛生部長劉瑞恒、以該部顧問國聯衛生部長拉西門博士來華襄助調查海港檢疫事宜、特於昨日來滬假大華飯店宴請博士、並邀滬上張市長褚民誼俞鳳賓、及中外衛生專家作陪、記者昨晤劉氏、茲錄其談話如下、吾國衛生行政、以受不平等條約影響、輒受外人干涉、最近如取締生殖靈一案、上海工部局及美國總領事曾先後向吾國抗議、謂該藥輸入有年、毫無毒質、不應阻止云云、夫取締成藥、權在吾國、該品之含有毒劇藥料、經中央衛生試驗所化驗證明、事實俱在、無可爲諱、又本年春間滬上腦膜炎流行、美國政府派員來滬調查、指定滬地爲該症流行區域、吾國同胞之赴美者、在滬登輪及抵美進口時、均須施行檢查、徵收費用、其檢查方法、並不根據科學、且對於其他國籍之船客、毫不過問、現在該症久已消滅、迭經本部會同外交當局並駐美伍公使分別向該國政府及駐滬總領抗議、迄無圓滿答復、至海港檢疫一事、關係尤爲重大、對內則各國之傳染病往往藉輪舟等傳入、應在海口檢查防止、對外則吾國海口各埠衛生狀況不良、商輪批外國時、常受阻帶、對外貿易、極受影響、且不幸因種種關係、迄未着手辦理、此次特聘拉西門博士來華襄助、以期確立計劃、次第設立海港檢疫機關、以重衛生、而防疫癘、並望新聞界同志、起而援助、以促其成云、

▲拉氏今晚招待報界　國際聯盟會衛生部長拉西門按接西門由京返滬後、連日視查吳淞衛生模範區衛生局及滬市各機關、現已竣事、擬稍事休息、定於明日赴杭、參觀浙省各地衛生建設、約於二十四日返滬、轉乘平滬通車赴平、關於青島大連營口各海港檢疫狀況、已派衛生專家白斯都由海道前往、依次考查、至廣州汕頭廈門等處、則由該會駐新加坡遠東衛生辦事處就近派員分頭考查、務於一二月內考查完畢、然後同行來滬、將考查所得、會同報告國府衛生部、以便採納、切實改良、俾與各國衛生事業、並駕齊驅、茲悉拉氏准於今晚七時假惠中旅舍招待各報記者、對於此次來華使命有所報告云、

桂代表返桂

廣西省政府委員林柏啓、代表桂政府赴京、已公畢返滬、於昨日由滬乘船返桂、

上海縣政府

施政計畫

—十八年度—

上海縣陸縣長、呈江蘇民政廳文云、呈爲遵令擬具十八年度施政計劃、開摺呈祈核示事案　奉鈞廳第五三三七號訓令內開照得、科學昌明時代凡百事務、均應以由知而行爲原則、矧承軍事告終之餘當非常建設之運、爲縣長者身膺、扶助人民籌備自治之重寄、經營擘劃、偶有錯誤、先後緩急、失其倫序、則毫厘之差、即千里之失、將見地方推行之政、治棼絲、人民福利之謀、難循轍、揆之革命初衷、黨員義務、亦當有難辭其罪、本廳有鑒及此、曾於十七年通令各縣、擬具施政計劃、呈核在案、現在舊年度告終、新年度早已開始、關於本年度施政計劃、亟待重行擬定、以爲一年度施政之準標、茲查各廳擬具呈核者尚寥寥、似此漫無規劃、殊非訓政之道、爲此通令各縣縣長仰於文到十日內、即便體察該縣社會情形、財政現狀、權衡先後緩急、就民政範圍各項、擬具十八年度具體施政計劃執其言、以求其功、古有明訓、本廳長職責所在、將以此而課各縣長能力之優劣成績之良否、其各凜遵、毋稍忽、切切此令等因奉此、縣長遵即按照職縣社會情形、及財政現狀、詳細體察、分別先後緩急、擬具十八年度施政計劃、理合繕具清摺、備文呈送、仰祈鈞長核示、謹呈、

▲上海縣十八年度施政計劃大綱　上邑地處海濱、毗連租界、交通便利、工商業、在市縣劃分以前、允爲蘇屬各縣中巨擘、今則情勢一變、去肥存瘠、已失卻經濟上之調劑力量、且也縣屬各區十九務農、頻年棉稻歉收、富力銳減、因此一切設施、倍感困難、龍翔忝綰邑政、八月於茲、以爲政治必須領導社會積極圖新、始能達革命建設之旨、而已往數月、均在整頓期間、愧少建樹、茲當衆之望、副十萬民年度交替、凡百更始、追往思來、不能不有一具體之規劃、爰集各局共同擬訂十八年度施政計劃大綱、內容計分地方自治公安、教育、建設、財政、農林、救濟若干項、每項均標揭數款、附說明、嗣後縣政設施、自當本此進行、惟查本邑地方費極感艱窘、以有限之經費實難盡無窮之事業、故其間不得不分別緩急先後、次第進行、龍翔視力之所及、誓必全力赴之所冀、各方予以充分之協助、俾得一一實現、則地方幸甚、龍翔幸甚、(一)地方自治、(一)成立區公所組織鄉鎮、十八年度施政、以籌備自治爲首要、本縣自治區業已呈准、劃分六區、區公所地點亦經分別擬訂、現受訓練各學員、均經畢業回縣、按照地方情形、分別酌派任職至經費問題、前奉廳令編造預算、請求省款補助、嗣以工作急待進行、請款未蒙核准、祇得就各區原有自治經費撥給、以維現狀、數目僅及丁級二分之一、故一切進行、極感困難、目下各區鄉鎮長副均由各區選出、已由縣分別委定、(二)注重鄉鎮長副訓練區以下劃分鄉鎮、鄉鎮長負領導民衆之責、必須具有地方自治之知識、方可勝任、故鄉鎮長副委定後、即擬遵照廳頒辦法、組織訓練所、惟縣府寄居特別市集合訓練、事實上經濟上亦感困難、故擬分區就近設所、分次訓練、目下正在籌措經費、擬定辦法、積極進行、(三)舉辦第二次戶口調查、實行人事登記、查上年戶口調查、上邑雖經嚴厲分別抽查、然結果仍難準確、故於戶口調查後、即行呈准舉辦人事登記、惟各鄉塡報者尚不普遍、其原因不外人才經濟兩缺、近則區公所成立、即擬舉辦第二次戶口調查、惟因經費一時頗難籌措、故與各區商定、酌量少數補助、其辦法注重宣傳、規定籌備時間、俟籌備就緒、即定期舉行總調查、俟調查完竣、同時遵照廳頒辦法、開始人事登記、(二)公安、(三)建設、均從略(四)縣府遷治、(一)地點、縣治地點、地方人士本有縣治討論之組織、有主張北橋者、以其地點適中不論環境如何枯寂、人才如何缺缺、一經遷治人才不難集中、社會亦可改造、較之遷治於原有事業發展之區、成效易覩、事實亦較相宜、有主張閔行者、以其爲已成之市廛、水陸交通、既極便利、電燈電話、亦均設備、若言防務、則有水上警區所、允宜爲縣治地點、兩說均有理由惟全縣多數人意志、以爲革命精神、總以改造爲目的、雖較荒涼、一經建設、自不難成爲區市、爰經呈奉令准、核定北橋、(二)經費購置地基建築房屋、北橋地處荒僻、尚須開闢較闊之道路業奉省令將舊有公署房屋由縣一律變價、補充建築新治經費、現正會同地方團體選擇適當場所繪具圖樣、呈省核辦、並擬組織保管委員會、將逐次所收變價由委員會會同付存殷實銀行、支出時、須經縣政府委員會三人蓋章核付、(三)計劃、擬將縣黨部及公安財務教育建設四局房屋併入縣府、一同建築、於辦事上較爲便捷、至公安局長警宿舍及押所、亦擬同時規劃以期完備、(五)教育、從略、(六)財政、(一)改善忙漕串票、查上邑忙漕串票、向祇應完銀兩、折合正附稅銀數目、而於帶征各款、並不刊列、僅加紅戳、且字多模糊、不易辯識、致糧戶無從核算、自非切實改良、不足以使糧戶明瞭而昭慎重、擬自十八年分忙銀爲始、將串票內、應完銀數、折合銀元、及帶徵各款、或按兩、或按畝、征數若干、詳細刊載、使糧戶一目了然、便以核算、以杜浮收而利業戶、(二)整理戶糧、查上邑田地久未測丈、糧多地少、或糧少地多、以及有糧無地、有地無糧、隱匿飛漲、張冠李戴、雖未據糧戶來局具呈、然亦難保不無此種情弊、擬遵照廳令、先行成立土地報價處、辦理土地報價註冊事宜、並先查造戶領坵冊、以爲將來實施測丈之依據、(三)整理稅收、查上邑忙漕向係啓征限滿、由吏保戳串催繳、年清年款、從無蒂欠、自奉令豁免十五年以前錢糧後、各業戶多存觀望希冀之心、各該吏保、亦催征弛解、致十六年份忙漕迄未掃數、殊爲上邑歷來所未有、擬將各該催征吏甄別澈換、自十六年度起、忙漕兩項、務須年清年款、不准拖欠絲毫、所有十六七年舊欠、亦一律從嚴勒限追繳、敢再抗延、按照征收地稅章程、實行處置、以儆疲玩而重糧戶、(七)農林、(一)改委農場主任、查縣立農場、自前主任錢道熙捲款潛逃後、迭經呈請農礦廳核示、嗣奉令飭由縣遴員報候核委、當以上海係屬棉區、且農場遠在鄉間、故遴選人員、非熟習鄉情、接近農民者難能充任、幾經訪問、始選得馬橋鄉(即今第六區)黃梅仙女士、對於農業研究、素有心得、已呈奉核准暫代、刻黃主任已到差任事矣、(二)籌備租地造屋、查縣立農場、自經前主任錢道熙呈准租出四十畝以爲場址、嗣因延不[illegible]訂約、據該鄉前行政局長呈報、農民商訂契約、以便開始工

地租定後、建築數十楹、俾資辦公、(八)救濟事業、查救濟事業關於老幼殘廢貧民之教養保護拯濟、至爲重要、自應積極籌備、奈因經濟關係、實無同時舉辦之可能、現僅設置遊民習藝所一處、同時將各區原有慈善事業、切實整理擴充、儘量救濟、俟籌有的款、再行酌量設置、

戰地賑務會議

議決大綱十條　專待欵到實行

賑災委員會自奉組織戰地賑務會之命後、籌款擬辦各節、積極進行、迭誌報端、日昨該會主席許世英、常委王震、特函請本會常委嚴莊、河南省賑務會代表李環瀛、陝西省賑務會代表孫維棟、到駐滬辦事處、開臨時會議、將關於組織大綱、討論決定、(一)名稱、定名爲賑災委員會戰地賑務會、(二)委員、公議推定許世英王震嚴莊賀耀組水梓李環瀛孫維棟七人、(三)職員、即以賑委會原有人員兼辦、不另派員、以節縻費、惟派往戰地放賑者、如不敷用時、得請戰區各縣賑務分會、及當地慈善團體協助之、酌給旅費(四)運輸、呈總司令部暨函請運輸司令部鐵道部指撥五百噸車一列、以便應用、並請政府指派兵士若干人、編組運輸隊(五)保護、戰地賑務會沿途經過地方、所有軍隊、應負保護責任、如查放時有必需軍隊彈壓者、戰地賑務會得有請求調遣之權、應呈請總司令部通令戰地各軍隊知照、(六)條例、戰地賑務會組織條例、應先擬就、俟庫券領到設法抵現後、即呈請國府核議公佈、(七)查放、戰地賑務會查賑放賑各規則現已擬訂、俟審查後、即可刊印、(八)賑票戰地賑務會賑票式樣宜先擬印、(可仿照中國濟生會賑票式樣)(九)賑品、戰地賑務會應放賑款及賑糧並棉衣等項、俟款籌備後、即討論施放標準、(十)細則、戰地賑務會辦事細則另訂之、嗣議及陝西賑務會購儲徐蚌等站賑糧、一時不能運陝、可由戰地振務會撥價購買、運往戰地散放、又河南省振務會存有徐站振糧、(爲惠生社捐助)亦擬撥交戰地振務會代放、又甘肅省振務會存有下關棉衣三千餘件、亦因交通梗阻、不能運甘、現甘肅代表牛載坤、以該棉衣擱置無用、擬交戰地振務會運往戰區施放、以示救災不分畛域之意、末又議及宜將組織情形及奉國務會議議決撥發編遣庫券一百萬元俟領到抵現後即行出發各節、先行電呈蔣總司令、以慰遠注、一面由許主席面晤財政部宋部長、催撥庫券一百萬元、以便實行舉辦

上海無線電總站

現正在積極籌備中　明年上半年可通電

世界新聞社譯密勒評論報云、一九二八年十一月三號、國民政府與美國無線電公司及德國德律風根公司立約訂購短波無線電發電機及收電機數具、旋又向一法國公司添購發電機一具、預備於上海設置一最新頭等無線電總站、藉與歐美兩洲及東方數要埠通電、其機器之一部分則將作設置或擴充上海與中國其他重要商埠間支線之用、美國無線電公司所供給者、爲二十基羅瓦德短波磁石管理機兩具、將在上海及舊金山間開始高速率自動收送、每日二十四小時隨時可以通電、舊金山方面、更與美國各處及美國無線電公司各電站連接、又該兩發報機、同時可發報至柏林、再由柏林轉發歐洲或非洲各國、法國公司所供給者爲十五基羅瓦德發電機一具、預備作上海巴黎間直接通電之用、德國德律風根公司所供給者、爲二基羅瓦德發電機四具、預備作滬粵津四埠間聯絡通電之用、以上各機多數已運抵上海、餘亦在裝運中、上海總站地點離滬埠約七八英里、但俱歸設在沙遜大廈之中央無線電局管理、凡在該局拍電至柏林或舊金山或巴黎、均於數分鐘內可到、國府之無線電計劃、統歸交通部辦理、當局自王伯羣部長以至無線電局各官員均熱心於此事、咸信無線電設置後、中國之國際及國內通信困難可以解決不少、目下電報事業爲外人所把持、中外商人同遭不利、滬總電站設立後、可得不少救濟、現在上海已有之對美歐及東方數國通電之無線電、須由馬尼拉間接轉至美歐、將來新站成立、即可直接通電、預期上海與舊金山通電明年上半年可實現、電訊往來更妥更速、費極較廉、此誠上海商界銀行界及公私各界之福音也、

新康被難家屬會

設法救濟家屬

新康輪船被難家屬、迭據各家屬來會聲稱、現屆冬令、天氣漸寒、米珠薪桂、度日維艱、慘案交涉、迄已四月、懸而未決、不知何日可了、轉瞬嚴冬、生活益將不堪設想、瞻念前途、實深憂懼、應請家屬會、積極的謀本案交涉、令速決、消極的謀被難家屬之救濟、以免死者含冤於海底、生者受苦於人間等語、家屬會各委員、除將一切交涉經過、詳爲報告各家屬外、並決定再請外交當局、迅向日方交涉、同時並請國民政府、體念被難家屬生活之困苦、即予令飭招商局撥款救濟、如果招商局仍無切實表示、則決自動的向社會各界籌募臨時救濟金、或舉行籌款游藝會、以期集腋成裘、作杯水車薪之助、又該會以本案交涉、延不解決、殊非政府重視國權民命之意、除一面仍向民衆團體方面呼籲、一致援助力爭外、並已函請外交討論會、討論應付辦法云、

台災急振會進行

上海台災急賑會成立後、積極進行、不遺餘力原發起人於十一月十六日下午三時、在香港路銀行俱樂部五樓茶會討論籌募方法、主席由屈文六報告災情、備極慘苦、各閣座動容、廣洽卿林蕊僧等、各有演述、許靜仁本爲國民政府振災委員會主席、對於辦理振米振品免稅護照一應事宜、表示加倍努力、最後由虞洽卿王一亭提議籌募方法、主張速辦冬振、全體一致贊成、當場各擔認款、以資提倡、並擔任分頭

上海縣屬　實施地方自治

六區鄉鎮長副業經縣署委定　公所亦將成立

上海縣屬六區鄉鎮長副、業經陸縣長完全委任確定、並已備文呈報江蘇民政廳備核、至鄉鎮長公所不日亦將次第成立、惟此次所委鄉鎮長副、於實施地方自治、頗關重要、爰將六區全部鄉鎮長副人名、列表兌錄於後、

▼第一區

鄉別	鎮長	副鎮長
勤織	蔣竹筠	蔣錫卿
汲水	李福賡	郭柏香
濂東	馮景明	俞夢生
倚閔	黃子山	曹德泉
紫藤	葉關青	陶竹生
沙岡	喬書林	陳秋以
探鈎	徐雪洲	徐蘭生
新橋	丁子文	倪桂英
竹岡	謝靜安	何大生
西高	屠志文	屠志怡
蓋花	俞香林	李志全
隣馬	養浩榮	彭坤泉
保安	愛書坤	朱友生
巨漕	王澤民	林豪賢
彭渡	馬本仁	吳永泉
北柳	吳鵬飛	吳咸興
三陽	聶巧生	何金達
集義	周百忍	富木生

鎮別	鎮長	副鎮長
閔行	張伯良	李衡齋、褚麈寄
吳會	朱五相	吳鎮深、金作賓、陸友根

鄉別	鎮長	副鎮長
鶯湖	王允之	蔣春金
中心	沈益齋	王松挺
濂溪	李明田	謝金發
閔北	吳春如	朱秋田
紫岡	喬優洲	何渭根
驪馬	朱士麒	朱士英
皋甫	張楚卿	夏夢生
竹溪	黃呂生	黃蘭耕
東高	賀銀梅	張鑑生
長壽	葉南田	王永堂
望北	羅梅根	羅殿卿
望海	褚寶根	俞金松
會北	臧雪亭	高秋堂
彭庫	相厚生	相金生
東荷	張俊春	何錫仲
韓倉	李慶祥	沈賢生
語兒	吳梅生	葛梅修

鎮別	鎮長	副鎮長
荷巷橋	蔣桂也	吳桂樂

▼第二區

鄉別	鄉長	副鄉長
寺嘴	陸文義	吳炎生
何渡	黃耀光	何進甸
南奚	朱伯馀	秦煥燊
網埠	蔣佑才	湯國肇
棋杵	龔祥林	曹云生
瀏圈	孫啓明	楊少云
莫橋	王蘭磬	曹福如
金洪	洪永平	洪鑑堂
高何	何志庚	何少岩
白果	高錫民	周少激
楊灣	陳慎安	王關福
南翁	陳漢章	馮增祥
金鐘	顧云如	徐伯達
外車	陸火廷	陸文達
沈巷	張家林	胡甚堂
陸店	鄒同德	胡永康
劉孫	劉忠發	孫伯恩
盧諦	喬閣庭	盧月岩
省殿	金訪漁	金金雨
淨土	趙世昌	趙秋德
翁板	嚴翼	嚴福全
王康	王關生	康子祥
潘丁	潘來生	丁進生
大葉	葉鏡清	葉鏡喜
高樹	周新根	金貴林
新劉	劉學林	金寶善
徐粮	陳平若	顧永安

鎮別	鎮長	副鎮長
塘灣	彭偉人	彭鴻書
曹行	丁樸生	丁伯榮
華涇	劉駿福	蔣永祥

鄉別	鄉長	副鄉長
長港	范玉成	范金和
爨竹	陳仰機	蔣守仁
湯橋	何謙	宋關福
北奚	姚潤祥	徐趾祥
甘露	沈秋三	楊云卿
龍頭	褚伯賢	李伯勛
高庫	金黑森	盛子良
花廳	楊連卿	李友田
王丁	丁夢松	孫彥邦
南楊	李晉生	王浩良
楊灣	計裕祥	沈達如
大徐	徐朗蟾	翁月樓
內車	王式藩	王君泉
唐圈	張蘭士	王允顯
蔡宋	蔡增祥	宋月汀
姚庫	許云祥	朱鹿汀
車北	孫月峯	孫穎才
新橋	喬掌生	喬新奎
吳行	吳濟堂	林福全
中灣	張賢	趙全根
池行	湯伯生	丁伯奇
東湯	潘榮生	梅錫林
王橋	楊侚邦	楊國楨
張車	金和生	金錫寶
倪橋	丁得九	唐嗣貞
甯國	李文秉	徐順香
吳涇	丁及成	何沛蒼
關港	康濟民	康甯全

▲第三區

鄉別	鄉長	副鄉長
東橋	戴硯田	何兆熊
瓶山	何秋生	林全根
濂東	陸齡書	朱錫濤
南謝	謝心濤	諸關忠
麥張	凌樜臯	凌垣耕
胡溪	周達聰	周惠生
周馬	陸臣良	蔡鶴翔
曹塘	曹萬年	曹明生
姜家橋	顧協良	陸木根
梁王	潘慶生	喬永全
庫橋	陳金書	吳質人
榴福	顧秋根	金友堂
北沙	鄭耀山	朱富生
長浜	何昌忠	張韶根
尹蓬	俞誠意	俞富生
鎮岡	金燮卿	李子卿

鎮別	鎮長	副鎮長
北橋	蔡潤	周鏡圓

鄉別	鄉長	副鄉長
西橋	喬慶富	曹味山
槐樹	朱錫桂	孫柳根
北周	周鏡清	周淡人
西塘	朱步雲	李浩榮
潮浜	姜鳳儀	王書祥
曹徐	徐震芳	徐云卿
桐橋	張韻聲	張虎泉
花園	郭景富	朱四林
濂左	陸明儲	陸敬熙
民治	起富祥	王志學
西庫	何杏賢	何華卿
牛橋	張卓生	張揚聲
大樹	何逢梅	楊蘭梅
勝塘	楊德時	潘錫康
紫溪	李思安	莊維賢

鎮別	鎮長	副鎮長
顓橋	張翼	樓善鈞

綢緞救濟會告黨政機關書

中華國產綢緞上海救濟會日昨發表告全國黨政機關書、茲探錄其原文如下、全國黨政機關公鑒、吾國年來備受帝國主義者之經濟侵略、以致民窮財盡、社會不甯、國民政府有見及此、故於頒行服制條例、限用國貨、並經明令各機關公務人員、以身作則、首先提倡惟是黨政各界、身爲民衆表率、社會楷模、一舉一動、足成風氣、用敢瀝誠勸告、絕對服從國府明令、切實奉行服制條例、援用國產綢布、嚴厲拒絕舶來洋貨呢絨嗶嘰、將見上行下效、如響應聲、漏卮一塞、工商自振、民生不成問題、編氓胥拜大賜、謹此奉勸、諸希亮察、中華國產綢緞上海救濟會啓、

外交討論會常會

外交部外交討論委員會、前晚開第廿三次常會、到會委員吳宗濂史量才(吳宗濂代)葉惠鈞趙晉卿余維一王曉籟林康侯(王曉籟代)王光等、公推余委員維一爲主席、並將各委員提案一一提出、詳加討論、內有葉委員惠鈞提議太平洋國交討論會已閉會、下次會議、定於一九三一年、在中國舉行、並推余日章博士爲下次會議主席、我國此次各代表、均異常努力、爲黨國爭光、深爲可敬、但於代表之人選組織分配等項、俟下次開會時、應增厚其力量、以利進行、亟應提出詳密討論、並將討論結果、函送余日章博士、以資參攷等語、即由該會共同討論、僉以斯案關係重大、應行搜集資料、俟下次常會時續議、嗣即由該會事務處長王光、代表外交部長分贈各委員『民國十七年條約各一冊而散、

縣第一區公所會議

上海縣第一區區公所、於昨日下午舉行第二次所務會議、主席吳景靑、行禮如儀後、即討論事項、(一)救國路旁添設垃圾箱小便處案、議決、交唐衛生員負責辦理、經費暫以三十元爲度、(二)設置至大弄及新街口小便處案、議決、交唐衛生員規畫辦理、(三)三區黨部函咨迅將毋子涇未塡之處、請即撈淺案、議決、暫以一百元爲度、交張景齡君負責、與工人接洽辦理、(四)三區黨部函咨整頓本市攤販案、議決、交王本達擬具辦法後交會核議、(五)三區黨部函咨本市電燈公司辦理不善有礙市容應速責成廠主從速改良案、議決、轉函該廠、(六)三區黨部函咨將傾覆之房屋應繼續責令房主從速翻造案、議決、查案繼續進行、(七)三區黨部函咨整頓本市菜場並制止街上設攤案、議決、先從取締沿街菜攤入手、議畢散會、

科學社祝馬湘伯壽

昨日下午一時、中國科學社、爲馬湘伯氏九旬大壽、開慶祝盛會於一品香、到蔡子民吳稚暉于右任楊杏佛朱志堯朱少屏氏等、男女來賓百餘人、禮堂粲縣聯幛、蔣夢麟氏、因職務攸關、特電[illegible]書、次聚餐、繼蔡子民氏致詞、略謂馬氏之得高壽、非由鍊丹神祕、全憑科學方法、故中國科學社特設筵席、爲馬先生慶、且祝高壽無疆云云、吳稚暉于右任氏等亦有講演、(從略)復有音樂助餘興、後攝影散會、

典質公所　宴謝二區二所官警

本埠南北兩市典質公所、以南市同昌典當被盜白晝搶刦、幸經二區二所官警奮勇兜捕、當場破案、並擒獲賊盜、以致該典未受損失、深感該官警勤奮之功、因此開會議決、於昨日午刻、在老北門內吳家弄該業公所內宴請二區官佐長警、以表謝意、至三時半賓主始盡歡而散、

易俗運動之盛況

本埠小西門少年宣講團於前晚(十六日)在通俗演講場舉行易俗運動大會、首由主席汪龍超報告易俗運動之用意、次黃兆增宣講、講畢、化裝演講『革俗之音』、係表演舊風俗應革除、演畢、由王景山宣講、末又化裝演講『新舊家庭』、表示舊婚姻之貽誤、舊俗之應革、頗饒興趣、

保衛團監察就職

第九隊

閘北淞滬保衛團第二團第九隊、昨日下午二時許、在諸家浜隊部舉行新監察就職禮、到六區黨部代表楊友于、該團團部代表姜懷素、及二十三支團代表上官榮、及隊長團員來賓等約一百餘人、秩序如下、(一)搖鈴開會、(二)對黨國旗及總理遺像行最敬禮、(三)徐少棠宣讀總理遺囑、(四)隊長諸鑑明報告經過情形、(五)新監察宣誓就職、(謂余等誓以至誠信仰三民主義、盡保衛地方天職、決不徇私誤公、如有違反前言、願受本團嚴厲處置、)宣誓人淞滬保衛團第二團第九隊監察張佩紳、徐幼林(六)六區黨部代表訓話、(七)保衛團事務處代表訓話、(八)團部代表訓話、(九)來賓邱良玉等演說、(十)新監察答詞、(十一)隊長答謝、(十二)攝影散會、該隊午前并宴請來賓等於隊部、

紅會救濟災童

中國紅十字會籌賑處、以西北巨災、逾兩年之久、爲亘古僅見之浩劫、今欲求草根樹皮而不得、釀成人吃人之傳說、加以一家逃亡、或闔門餓斃、所剩者孑遺之幼孩、恆爲匪類惡獸所攫食、該會曾派人實地收容六七歲至十一二歲無自救能力之男女二千餘名、大都死裡逃生者、陝西甘肅綏遠冀察災童、竭爬山涉水之苦況、運送至北平者、達九百三十八名、第一二批到滬者二百四十六人、經黃子誠駐院醫官於來院時磅量其身材長短重量胸部呼吸有無宿疾、驗明牙齒沙眼牛痘虫積、各人編制號數攝影、暨姓名籍貫年歲生辰、有無父母、每日上課六小時、體操一小時、故第一批來滬之童、面貌豐腴白皙、二批災童、面尚浮腫、近以總幹事張執中調派赴戰地放賑、由李委員長函請江趨丹兼代留養院總幹事、

完全國貨

味母

調味珍品

上海天一味母廠製造

北京路慶順里電話一一八三二

CHINESE OPTICAL COMPANY

精 益

OPTOMETRISTS & OPTICIANS

諸君欲求事業之進步須先注意目光之能否健全

鏡片之合於目光全賴乎驗目之人詳加考驗方有合光之鏡片戴用本公司精於驗目配光經美國畢業眼光學專家用最新式驗目儀器故能異常準確久爲各界稱許諸君凡有目光不足者易請移玉敝公司一試之便知其效

上海南京路勞合路口　精益眼鏡公司謹啓

帕勒托

純的帕勒托有壯補體質維持健康功能所以虧弱疲乏之應該服帕勒托倘因身体衰弱容易感冒或患急性或慢性氣管枝炎應該服幾瓶帕勒托詳細請看說文各處西葯房均有發售

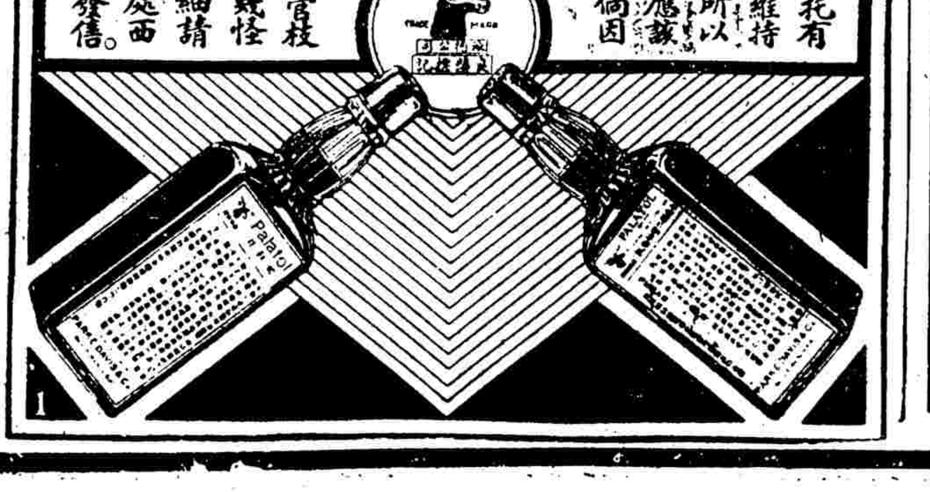

補腎強身　固本丸

爲堅固腎關之聖品　爲扶助元氣之要藥

補天氏補腎強身固本丸發行有年對於神經性衰弱及腎虧遺洩等症皆有特殊效力凡已服固本丸者莫不知功效之神速且藥性王道不論年老或少壯四時可服並有得弄璋之喜者是可知此藥之功矣

每瓶一元　每打十元　寄費加倍　外埠批發格外克己

上海寧波路盆湯弄　崔氏瓣香廬總經理

昨日審問

離婚之趣案
少婦嫌夫貌醜 夜夜關閉房門 丈夫另睡房外

婦人沈張氏、近在地方法院具狀請求與伊夫沈子卿離婚等情、其措詞略謂今年二十四歲、母家住本邑西南鄉塘灣五圖地方、父親張連生、在閔行駕駛關卡船、原告於四歲時由父親主張、憑媒許字與塘灣鄉十八保二十七圖農民沈子卿爲室、至二十一歲八月初八成婚、過門後、始知被告沈惠卿患有神經病、時發時愈、原告屢遭虐待毆打、兼之不顧贍養、原告受苦不堪、爲此狀請准予離異云云、昨日下午由鄭推事開庭、訊據沈張氏供訴前情、並稱他(指被告)常常打我、(問)爲何打你、(答)他發病時輒遭毆打、並將我之頭髮剪去、官云剪去頭髮、現下盛行的、不生問題、(答)我是鄉下人、不願剪髮、被他用強剪去的、我現在不願吃沈家飯、如其不與我斷開、情願在此吃官司、(問)他打過你幾次、(答)不記得了、我的心坎被他打傷發腫、現在還未退腫請驗、言畢撩衣請庭上察閱、官云你如有傷、則應至本院檢察處驗傷、(答)鄉下警察局裡先生看過的、問官命被告沈子卿至案、供年二十四歲、種田苦度、(問)你有神經病否、(答)素無疾病、亦並無將她打罵情事、她過門之初、只有半年光景、同我一淘睏、後來以我懦弱、所以不許我到床上睏、夜夜將房門關閉、我祇得在房外搭鋪、睏在門上、至她的頭髮自己要時髦剪去的、反說我剪、她每每走回母家、現在她要離婚、我是不願的、沈張氏厲言謂、你要打我、所以要離婚、問官當謂原告云、本院看被告是個鄉愚、並非兇橫之輩、將你毆打、諒無其事、不過你嫌其貌醜、所以不願是否、原告聆言、低首不答、旋稱儂老爺勿能夠跟我去看看、就可曉得、官又問他打你時、有人看見否、答有鄉人沈瞿氏看見的、問官乃諭今日不開辯論、候再傳人證集訊核奪、於是退庭、

盜之妙語
『請你不要氣憤 譬如生病吃藥』

閘北大統路復興里一號、本地人錢小弟家、昨日上午四時餘、突來六盜、二穿藍布短衫褲、三穿大衣、一着長衫、直闖臥室、時錢與妻方氏、正好夢方甜、忽然驚醒、以爲偸兒、厲聲斥之、當由一穿黑色破大衣者、袖出手槍、謂『識相些、快安睡、否則我將開槍、置汝死地』、錢聞言駭甚、蒙被而臥不敢出聲、盜乃從容搜刦、當被搶去大洋一百四十五元、角洋六元、小洋三十六角、鈔票一元二角及金戒一隻、臨行時對錢云、『你不要氣憤、譬如生病吃藥』、並囑勿報警局、』言畢、向海昌路逸去、事後錢開具失單、投報該管四區總署、請爲嚴緝云、

川沙縣的六十個黨
爲一般商店青年 近竟與匪類爲伍

川沙縣各鄉、前曾發現一種匪黨、名爲六十個黨、係由一般開店小主勾結而成、平時不務正業、專事魚肉良民、早爲官廳所偵緝、茲經高昌廟水警第三隊長李虎臣緝獲搶刦案犯張水生等多名、查得即係六十個黨之人物、故已密購眼線、從事偵緝羽黨、以靖地方、

反目成訟
十四年伉儷 控夫有外遇 着試行和解

甬婦李陸氏延律師代表在法公堂狀訴被告李榮華拋棄等情、前日傳訊、原告律師聲稱、原告嫁與被告爲妻、迄今已十四年之久、生有子女各一、向來同居甯波原籍、於前年被告將產業變賣、遷居來滬、不料原告之夫忽與婦人名阿香者姘識、視原告似眼中之釘、拋棄不顧、旋由親戚等調解、令被告每月貼與原告用費洋十元、仍令原告回籍度日不料被告祇付給兩個月之費用、其餘一再向索、置之不理、被告祇圖自己之歡樂、不顧妻女之困苦、如此情形實出情理之外、況原告之母、與被告之母係屬姊妹、原被夫婦乃是親上加親、不應將糟糠之妻、拋棄不顧、求請准予判令同居、被告延律師代辯、頃據原告律師所稱、被告與婦人阿香姘識惟當初原告歸甯時、捲去衣飾等物、務須交還云云、原告要求同居幷不反對、原告空言主張、毫無證據、承審官諭着兩造試行和解、

地保舞弊
買官戳…吞國稅 土地局…將澈查

西區二十七保一區二圖地保沈維祥、因自己不能辦事、故一切事務、以六百元之代價、賣與周福根代爲辦理、無如周利慾薰心、胆敢將十五六年間前地保錢建文之官戳買來、吞吃國稅甚鉅、事爲土地局查悉、一面令圖董郁某澈查、一面傳到沈維祥究詰、而沈委爲不知、由土地局着令明白具復、以憑嚴辦、茲聞土地局現又據人告發、周福根又將本圖讓字圩二百卅七號 何榮松戶則田一畝六分二厘內 劃賣八分二厘、又同圖二百卅八號王德明戶 則田一畝一分六厘、又同圖圩二百五十一號張宋氏戶則田三分、又同號楊元發戶劃賣六分、均以預用之空白租契倒塡年月偸稅、此項地畝係法工部局買入、現土地局以周福根故侵國稅、以繩之以法云、

證明盜黨
同居者到庭指證 謂係刦後來探望

匯山捕房華探長王長庚包探張稼軒劉寶善等、前在楊樹浦路七百十七號屋內、破獲盜黨機關、拘獲盜匪靑江人趙永傳等男婦七名口、解由臨時法院押查在案、嗣經承辦此案之華探劉寶善獲盜匪江北人溫桂甫一名、查悉與已獲之趙永傳等於本年十月二十七號下午二時、持械搶刦華記路三十七號門牌居戶周會鵬値洋四十五元八角之財物等情、前日解送法院第七刑庭、即據劉探稟明前情、要求延期、與趙盜等併案解訊、繼由張阿與陳大王二等相繼投稱與周同居證明 當時被刦情形一過、而張則指被告確係在場、昨午又來探望、被我認明、當報告捕捕探員、將其拘獲、而事主周會鵬未到、經許家栻庭長得稟、向被告溫桂甫略詰一過、諭仍還押准予併案改期訊理、

黃浦江中浮起艷屍
十七八歲女子 面目宛然如生

公共租界北京路碼頭浦面、於昨晨七時四十五分、發現妙齡女屍一具、年祇十七八歲、身穿花嗶嘰時式旗袍、髮亦截去、面目宛然如生、察其狀態、生前果一新式女子無疑、不知如何、竟葬生清流、恐其中不免有一番哀感頑艷之慘史、亦未可知、當經陸家嘴水巡捕房四十五號華捕巡江經過撞見、將屍撈至捕房、查無屍屬認領、諭送救生局驗屍所、候驗明致斃原因、再行查傳屍屬收殮、

看了歌舞歸來
家中有賊潛入 竊去貴重飾物 値洋五千餘元

天津人張庭重、住法租界亞爾培路寶隆花園二十二號門牌、前曾任職於津浦鐵路、近則賦閒在家、前晚九時許、同妻出外至南京路市政廳觀西班牙少女歌舞、比與妻而歸、已深晚十一時許、張回至樓上、見房門兩重均已不能開啓、深爲奇怪、乃另啓他門入內、見地上遺有嵌寶鑽戒一隻、於是詳查一週、又見衣箱盡啓、而浴室之窗門洞開、始知失竊、檢點箱內所貯首飾箱、內藏珍珠貴重飾物、並現鈔五百元、均被竊去、總計損失、約値五千餘元、乃投廬家灣捕房報緝、捕頭派探到來詳查一過、據張宅人言、失竊之後、並無何種痕跡、事前當係從容不迫、早有預謀、惟屋左、係一室屋、賊之來路、或由[illegible]云云、

娶有夫之婦 忽生波折
婦人不慣安貧 私逃出外改嫁

海門人陳洪勳之妻張桂英、年卅一歲、在去年七月間寓居浦東新場、因陳洪勳貧困、爲柴米問題、張桂英不甘同居、私自離家遠去、旋經胞弟張阿根作媒、重婚於浦東金家橋羅寶臣爲妻、但陳失妻後、四出找尋、前日在金家橋忽見伊妻在小河邊洗衣、遂即扭住、羅寶臣趕出詢問、何以拉人、陳遂一併扭住、鳴警到來、拘入三區五所、昨解地方法院訊辦、

可憐妙齡女傭
被僱主強姦 受主婦斥歇

上海人吳超庸、即金蘭言年卅四歲、住閘北寶山路三德里四十六號、任商務印書館總務處庶務之職、家中僅有一妻、新近僱女傭紹興女子徐阿釗、年十九歲頗有姿色每月工資三元、該女傭已工作廿二日、不圖本月十四日午夜後、阿釗已安睡在床、超庸竟將該女傭房門推開、撳住阿釗之被、該女傭當即驚醒、問吳何事、吳即問你冷麼、旋即向之調戲、強行姦污、至第二日、竟爲女主人所悉、反大遭申斥、併將伊歇去、阿釗之母徐王氏聞知、心不甘服、即至五區控告、由游區長預訊一過、以案關强奸、着解公安局第三科依法究辦、

竊取印花票須審問證人
徐朱兩人交保

紹興人徐寶生杭州人宋之餘、前因串黨同在閘北新疆路印花稅局內竊取國民政府之一分二分及十分等印花票、値洋八千一百九十元、潛逃無踪、嗣經總巡捕房華探趙榮生將徐朱兩人先後拘獲、解送臨時法院訊供、諭令徐寶生交二百元保、朱之餘交五百元保出外候訊在案、前晨由院續訊、首次庭訊時、兩被告供所有印花票均向汪甫臣買得者、故據中西探投稟案情、幷稱前自改期後、即往傳知於汪、令其今日到庭、惟汪因事不到、派有代表到案云云、經周先覺庭長核稟、以汪係要證、乃諭本案仍改期一星期傳證人到案訊理、而被告等之代理律師聞諭、即起立聲請減輕交保、周庭長復諭、被告徐寶生仍交二百元保、朱之餘減交三百元保出外候訊、

撮合於前破壞於後
老媼惟利是圖 演了一齣武劇

高郵婦人王秦氏、年三十六歲、住居小南門外定福弄第十六號屋內、氏因夫故多年、自身無計獨立、且因生活日趨困難、不得已即由住在該弄第十一號屋內之同鄉老媼胡秦氏(年五十五歲)代爲介紹、得與媼之同居人陳文高姘識、陳向業賣糖生計、尙堪溫飽、詎該媼忽又從中破壞、陳信以爲眞與氏日趨冷淡、竟於本月間變方割絕、當時允許償給氏損失洋三十五元、並立字約二紙、各執其一、不料此款迄未付楚、氏雖屢次催索、依然罔應、媼則以爲陳已與氏脫離關係、即自鳴得意、尙慮陳進益頗多、未免另有所好、遂急將其女李胡氏介紹與陳私識、李胡氏年二十六歲、寡居家中、故亦表示同情、陳見李胡氏年輕於王秦氏、而姿色亦頗妍麗、彼此愛情、頗爲親熱、故對於王秦氏、早已置諸度外、詎前日下午六時許、氏又往陳處重申前說、追索償款、陳竟否認其事、一言不合、頓起衝突、胡秦氏亦與伊女等助桀爲虐、大肆兇暴、致氏弱不敵衆、幸氏兄秦萬龍亦已聞知、趕來加入、因扭作一團、正在無可解圍之際、適被該處第四崗守望警石澤田所聞、到場詢明起衅原委、其時陳等見崗警到來、即乘隙潛避、祇將胡秦氏母女並王秦氏拘住、遂一併帶回該管一區一分所、當由所長帶案預審之下、以其案情[illegible]關傷害、當候備文、於今日上午一併移送上海地方法院訊究、

存款糾葛
經手人已經故世 諭着和解後核判

陳佐卿延律師代表投法公堂、原告於數年前將安裕錢莊計銀二千兩之莊票、託德源提莊副賬房葉潔甫代存該莊、現今原告前往提取此款、詎德源提莊一味推諉、請求訊究、今將存摺呈察、被告德源提莊亦延律師代辯稱德源提莊、乃收存葉潔甫交來福泰莊莊票二千兩、並非安裕莊、今有賬簿可證、原告所控主體錯悞、求請明察、繼由費律師投稱、敝律師代表參加人已故葉潔甫之子葉志浩、查此款實係敝當事人故父葉潔甫所託存、並非原告所託存、請察、襲承審官諭着兩造和解、致於參加人之訴、應否受理、聽候核判、

三次搶親
表妹控告表兄
女父借款…口頭許婚 強迫成禮…兩日逃歸 一再強搶…均爲避去 圖避兇鋒…訴諸法律

寶山縣羅店市十四圖居民朱耀先、妻王氏、生有一女、名珮弟、現年二十一歲、姿色可人、當珮弟於十齡時、耀先因經濟困難、曾至妻舅王學禮處借得洋十元、王於付款時、對耀先謂我子阿二與爾女同庚、可否許婚、親上攀親、耀先滿口允諾、去年冬間耀先病故、婚事亦未談及、不意阿二於本年春間、邀集流氓十餘人、至其姑母王氏處、將珮弟搶至一圖自己家中、強迫成禮、珮弟一時無奈、祇得曲從、祇越兩日、即乘機脫逃、事後王氏遂與其兄王學禮交涉、結果其夫耀先在世時所借之十元償還外、另付洋九十元爲借款息金、並將婚事取消、詎王阿二於上月下旬、又糾同鄉民七八人、於夜深人靜之際、往姑母王氏處欲搶珮弟、但是晚適珮弟在親戚處、故未被搶、遂一鬨而散、乃前晚十時許、王阿二又招伴多人至王氏家、希圖再搶、王氏與其女早已得訊、故仍未被搶、阿二以目的未達、大肆咆哮、聲言擇期再搶云云、朱珮弟以表兄阿二暴動野蠻、三次糾衆強搶、實有不法行爲、故特具呈寶山縣政府、請予究辦、昨日下午一時、開庭審理、先據原告朱珮弟供稱、表兄王阿二強欲搶我爲妻、此事本人並未同意、我母亦未允許、彼欲搶我、不獨損我名譽、且犯我自由、我誓死不從、請究辦等語、繼據被告王阿二供稱、朱珮弟係由王憲章王煥金爲媒、與我訂婚、當時付過聘金二十元、有婚帖爲憑、審至此、張承審員遂命將婚帖呈驗、被告王阿二答、因家中於去年冬間失火、故婚帖已被焚燬、問官核供後、諭候傳證人到案、再行審理、

江北孩童好勇鬬狠
作踐人家菜蔬 不聽阻止行兇

滬北胡家木橋張如新之菜園內、前日忽有江北孩童小二子等、在內作踐菜蔬、當爲張子張小和喝阻、以致衝突、乃小二子即持捉草之刀、將張小和左臂砍傷、血流一身、當由路八鳴警將小二子拘入五區三所、昨解地方法院驗究、

巨輪起碇浪覆駁船
三舟同時翻沈 船貨盡入浦底

昨日上午十時、停泊虹橋港口招商局中棧之某巨商輪、起碇出口、當輪機開動之際、浦水受船尾葉子轉激、登時巨浪洶湧、起伏不息、附近載運石粉煤炭木柴之碼頭船三艘、適當其衝、船身不支、頓即同時翻覆、所載貨物、盡行損失浦中、幸未溺斃人命、茲經查悉一艘載運石粉之船、船主係朱三、當時載有石粉三百擔、擬駛進虹橋港去、竟在港內失事、尙有煤炭木柴兩船、船主姓名及貨物損失、因未至水巡機關備案、故尙未查悉、

截獲盜匪
路刦婦女金飾 當場追獲三盜

住居滬西日暉橋江北人業拉黃包車李如喜之妻張氏、於昨日上午六時半許、行經斜徐路、突來路刦盜匪三人、阻住去路、強將張氏金圈攫取、經氏大呼救援、被該處保衛團第一團第十一隊團丁聞悉、前往追捕、匪已去如黃鶴、詎該盜等心猶不足、復在打浦橋路將行路女子潘阿芹(即新龍華十四圖徐家宅農民潘炳生之女)之金圈搶去、幸經路人狂吹警笛、隨後追趕、斯時葛班長正在該處巡查、陡聞警笛聲大鳴、知又係路刦、遂督率團員奮勇上前、當場將三盜擒獲、並在身上抄出原贓拘回魯班路隊部、經隊長曾澤民一再嚴詰、各盜供認不諱、並供出同黨甚多、持械搶刦多次、現因須緝同黨、所獲三盜姓名、暫不宣佈云、

行竊未成遺下賊具
老德記藥房之幸

南京路一百號老德記藥房、地處熱鬧、車輛行人、往來者至衆、乃十六日晚、竟有人意圖撬門入內行竊、但未成事、是晚九時左右、有一外人經過、見其門上遺有竊賊所用之鐵棍一枝、當即報告捕房、派探查勘、發見撬門痕跡、但徧詢附近、未得端倪、當將鐵棍攜回捕房備查云、

暗殺工頭案嫌疑犯候判

住居華界虹鎭西首某號門牌之本地人夏水福、因對於民國十五年十月十六日下午七時許楊樹浦怡和蛋廠工頭湖北人魯茂亭被人仇殺一案有關、被匯山捕房華探目吳長愷與西探長乃鐵拘解臨時法院訊供、夏堅不承認、並延律師代辯、奉諭押查在案、前日由葛賜勳推事開庭續訊、即據捕房律師甘鏡光陳述案情、繼由中西探投稱、本案前發生時、被告所居地點之鄰人、無從查傳云云、被告代理范律師則係、而羈押捕房頗久、殊屬無辜、捕房方面亦無證據提出、可以證明其犯罪者、矧夏水福之名、而滬上及他處與其同一姓名者頗多、是以要求庭上立予開釋云云、葛推事核稟、以公安局方面對於本案協同調查、尙未函復、現先開始辯論、抑有函復在未判決前、當重開辯論、是以范律師與捕房律師互相辯護之下、遂諭被告還押、候本星期六上午宣判、

黃包車上乘客遇盜
拘獲四名 候查再審

滬甯火車車長無錫人張石天、於本月十一號下午十一時十分、乘坐黃包車由界路至北京路、經過老垃圾橋南首、而車上所載之皮箱一隻、內有値洋一百六十元之白絲兩包、被匪徒搶刦逃逸、當經張報告捕房請緝、迨至十五號、由匯司捕房華探王潤和楊兆慶劉兆年劉長根偵悉北海路三百五十六號福興客棧內有是案匪徒匿跡、遂會同一百念三號西探各備武器密往、按址拘獲海州人張阿根南京人周紀才、湖北人王阿根鎭江人張有發等四名、抄出當票甚夥、[illegible]出原贓白絲一包、一併帶回捕房收押、前晨解送臨時法院第五刑庭、即據中西探投稟拘獲情形、並稱現查得被告等犯案頗多、要求延期、以便調查云云、遂將原贓呈案、又據原告張石天投案稟明當時被刦情形、經王建祖推事得稟、向被告等略訊一過、諭令本案改期查明再訊、四被告仍還押捕房、原贓白絲一包、先交原告張石天領回、

丈夫竟作賊
妻子自縊 幸被救活

滬西勞勃生路草房內之安東婦人蔣氏、年三十二歲、向在內外紗廠做工、前年丈夫去世、遺有一子年祇五歲、生計艱難、困苦萬分、嗣因依靠生活起見、於去年三月間與素識之鹽城人陸小友姘識同居、陸業馬路小工、初則兩人情投意合、家中用度、全由陸所維持、氏仍在廠勤加工作、月入薪資、略有積蓄、不料本年以來、陸卽大變前態、不事工作、專喜賭博、因之家用不濟、該氏祇得支持、近來陸竟常不返家、該氏正在日夕焦慮之際、陸忽於前日上午乘氏入廠之後、潛至家中、同居見之、亦不以爲意、當將該氏所有之銀洋三十餘元、及衣服等捲竊而去、迨氏返家察悉、怨恨不已、遂於晚間十時許、忽萌厭世之念、卽在房中懸樑自縊、詎其子頓然哀哭不絕、同居聞聲起視、見狀爲之一驚、當卽上前將氏救下、已奄奄一息之勢、幸爲時未久、經同居設法援救、得慶更生、

垃圾桶內之秘密
新生女孩尸體 皮肉均已泡脫

法租界公館馬路西新橋街西仁美里垃圾桶內、昨日午前十一時許、有一拾垃圾之江北乞丐、至該桶拾取垃圾、見有蒲包一隻、取出觀看內有孩尸一具、臍帶並未剪斷、惟係女孩、胸背皮肉被開水泡脫、血淋淋慘不認視、該乞丐大驚、棄之地上、隨卽逃去、後附近居民得悉之後、圍觀者甚衆、據云淸晨有一傭婦、手提鉛桶一隻、進西街倒在垃圾桶中、遂出東弄而去、事後、由管弄之掃弄夥計甯波人將該孩尸送至同仁輔元堂、卽由該堂飭役備一小棺木、將該尸收殮埋葬云、

瘋子投河遇救

日前(十五)下午十一時、淞滬保衛團第二團第九隊團員黃根林等、冬防巡邏、至新營盤柳營路河旁、瞥見一人跳河圖盡、該員下河救起、察看其人、似有神經病、身穿棉袄夾褲、貢呢鞋、胎皮底、衣被泥汚、難分顏色、帶隊詢稱、名叫馬長寶、年三十八歲、松江人、住法界打鐵浜、言語瘋顚、是否相符、難以揣實、惟其人面微麻、微鬚、兩股有茶碗大黑色圓疤各一個、當卽備函解送閘北八字橋派出所、請爲收留發落云、

保衛團獲嫌疑犯
抄出假手槍 及刺刀子彈

滬南車站前路淞滬保衛團一團七隊、前日(十六日)據人密告、謂半淞園路附近張家宅某號門牌、有人私藏違禁品、圖謀不法等情、該隊長馬文達得報後、率領排長金順昌秦松鶴朱廣壽等二十餘人、全體武裝、於卽晚十一時許、馳往該處從事搜查、當場在某號內拿獲形跡可疑之袁阿四王道君袁阿六三名、計抄出假手槍一支、刺刀一柄、子彈一排、及凶器多件、卽由該隊隊長等將三名連同抄獲假手槍等解該團團部訊辦、

市執委常會
—第七十次—

上海特別市執行委員會、昨開第七十次常會、到執委開先部涵偉陶百川湯德民童行白施公猛陳德徵潘公展、列席監委朱應鵬候補執委后大椿吳伯匡楊清源主席湯德民紀錄黃之栻、討論事項、(一)三區黨部呈、爲據二十九分部呈稱、各地荒坟滿立、佔地驚人、生產銳減、請轉鈞會轉呈中央通令各地一律剷除、並釐定以後葬法、以增生產而救國危案、(議決)、緩議(二)三區黨部呈爲據二十九分部呈稱、曾國藩左宗棠李鴻章等效忠異族、甘作漢奸不平等條約爲李鴻章所訂遺害我國至今尙受束縛、請轉鈞會轉呈中央對於李曾左等專祠一律沒收、撥充學校而儆奸邪案、(議決)推陳德徵同志審查(三)三區黨部呈、爲據二十九分部呈稱、食米精碾潔白既短米量、且礙人體、日本早有定此處罰條例、行之已久、請轉鈞會轉呈中央通令全國嚴厲制止精碾食米、幷厘定違犯者之辦法、以救民弱而裕民食案、(議決)令覆、(四)六區黨部呈、爲據屬區四分部、日本假名搜查共產、虐待吾國留東學生、懇乞轉呈中央嚴重抗議案、(議決)香案令覆、(五)七區黨部呈爲請轉中央咨國府負責辦理此次日本任意逮捕我國學生、以免共產黨藉口鼓弄生出意外之排日事件案、(議決)查案令覆、(六)七區黨部呈、爲轉據五分部呈稱、請轉鈞會轉呈中央咨國府、一對於協森免予通緝一案、亟應收回成命案、(二)對於災區農民之租稅、應予以減免、查農民痛苦、凡遭兵匪水旱之災各區、莫不陷於水深火熱之中、故亟應救濟以期實現本黨解除農民之痛苦案(議決)一推童行白同志審查、二轉呈中央、(七)七區黨部呈、爲請轉呈中央對俄外交、務必以堅强之態度對付之、他如對日出兵亦應嚴重抗議案、(議決)令復、(八)七區黨部呈、爲中述三友工會於十月十一日爲國慶日參加國慶紀念提燈大會及總理紀念碑落成典禮後、身必疲倦、停工一日、懇爲提交市執委會咨社會局飭三友社勿扣除該日工資、以恤工艱案(議決)查案令覆、(九)九區黨部呈爲據八分部呈稱、滬西乾康長途汽車公司受英商經濟侵略恃越界築路之手段、在同一路線上行駛長途汽車、復以巍價政策、達其壟斷目的、致乾康無法維持、幾至停駛、爲不忍將路權拱手讓人爲特請轉鈞會轉咨市府補助或收回市辦、以保主權案(議決)轉市政府、(十)第二直屬分部呈、請求禁止西人賽馬會在內地賽馬、以蘇民困案、(議決)轉市政府、(十一)民訓會呈、爲呈復無法調取前反日會對於化驗廣源等行白糖憑證文件、仰祈鑒核案(議決)呈復中央、(十二)糧工會籌委會呈、爲呈報九十兩月收支報告、請鑒核案、(議決)移送監委會、(十三)總工會籌委會呈、爲請速頒佈總工會組織大綱及工人代表大會組織法暨選舉條例等、以資進備案、(議決)交民訓會、(十四)江蘇高等法院檢察官函送身驪大等反革命案起訴書案、(議決)存、(十五)上海勞工醫院籌委會呈、爲呈報籌備經過情形及議決案懇爲鑒核准予備案、並委派院務委員組織院務委員會、俾資接替而利進行案、(議決)一、所呈籌備經過准予備案、二、組織勞工醫院院務委員會及財務監理委員會、三、規定院務委員十一人至十五人、財務監理委員十五人至二十五人、四、委派潘公展褚民誼王景陽范守淵金問泗湯德民吳伯匡施公猛胡鴻基張耀明陳德徵許松茂爲院務委員、並指定潘公展爲委員會主席褚民誼爲副院長、王景陽范守淵爲副院長委王延松秦潤卿徐寄廎徐慶雲葉惠鈞王曉籟徐梓[illegible]陳德徵[illegible]文綺潘公展勞敬修李拔可項松茂施公猛陸鳳竹爲財務監理委員、並指定王延松秦潤卿徐寄廎爲常務委員五、院務委員會及財務監理委員會組織條例、交民訓會擬具、(十六)江蘇高等法院函爲受理童杰等反革命嫌疑一案訊據被告供稱上海碼頭工會受市黨部之指導、每次開會均由市部派員參加、本年六月二日開會時市部派洪東夷列席等語、所供是否屬實、本院無從懸揣、應請貴會查明函復案、(議決)交民訓會查復、(十七)邑廟豫園分會呈爲併吞公地弁髦法令、摧殘名勝、改建圖利斷絕民生、請澈底查案、(議決)轉商整會併案查復、(十八)上海南市商業總聯合會等呈爲商整會奉令停止活動後、未奉鈞部命令另組其他市民集團、深爲遺憾爲特公推代表張嘉等二十五人晉謁請願、仰祈賜予傳見案、(議決)駁斥、(十九)昇昌柴行等呈爲鹹過曠悄、私刑無辜、追求究禁以蘇民困案(議決)批復、逕向主管機關呈訴(二十)民訓會提、裕德里房聯會呈爲房主壓迫房客無故加租請求迅予制止等情、請核議案、(議決)轉市府、臨時動議、(一)常務委員提學整會呈爲定期召集全市代表大會懇請准予撥給活動費案、(議決)准撥一百元(二)常務委員提、江蘇高等法院函爲受理彭元吉反革命一案請查明該彭元吉有無反革命整頓案、(議決)交民訓會查明具復、

甬同鄉會執委會

寧波旅滬同鄉會昨開第七次執行委員會、主席方椒伯君、討論事項如下、(一)分股委員會未經推出常務之各股請定變通辦法案議決開列名單送各股委員通訊推舉並派員敦促(二)擬請各輪船公司對行駛滬甬各船特別警備以保行旅安全案議決函致寧紹三北招商太古四公司添設護勇特別警備照所擬函稿繕發、(一函稿各館)(三)本會及公學經費案、議決請各委員設法募集案然再不足交由會務主任與常務委員及基金委員設法商借以明年徵求所得償還、(四)臨時動議、(一)爲學務主任崖琴聲請辭職案、議決慰留、(二)旅滬全浙救災會函請捐助案、議決、內該會租借之房租全部捐助、

浙江國術館宴報界

浙江國術遊藝大會已於十六日早十時行開幕典禮、觀衆較萬、盛況爲歷來所未睹、行禮畢、各評判檢察委員表演拳劍、內中多係海內名家、向不出頭、此次因該館長李主任函聘、期來特獻奇技、當時表演精彩、觀者稱奇、至二十日表演完畢、二十一日接續比試、以奪錦標、又張主席爲發揚國術擴大宣傳起見、昨特派委員陳蒨際來滬假座福州路杏花樓宴請本埠新聞界、到六十餘人、館長張靜江氏、因公未暇出席、當推該館委員陳蒨際、代表一切、殷勤招待、盡歡而散、

閘北添設派出所

閘北福新第三麵粉廠、因時屆冬令、盜匪充斥、聲請上海特別市公安局請將該廠原有之請願警、改設派出所、併添巡長一人、警察二名、以資保衛、現已得該局核准、指令四區警署添設矣、

市聲

▲餘杭絲綿纔到新貨 本埠茄湯弄寧波路口大新旅社一號房間內、嚴氏獅香廬、每屆冬季、代售歙記餘杭絲綿、貨身精良、韌力堅強、深爲各界歡迎、故第一批貨到滬後、不數日間已銷售一空、聞該號第二批新貨、已於前日運到、售價每斤仍爲五元與四元半一種云、

立業捷法 精教製皂
肥皂爲日用必需品、銷路最廣、獲利最穩、製造簡易、故資本可大可小、本會函授肥皂及皂粉皂片之製法、均保學成、並代籌劃資本大小各種利息及開業等法、索章附郵寄上海老靶子路天福里中華學藝會

上海搬場公司
服務最久
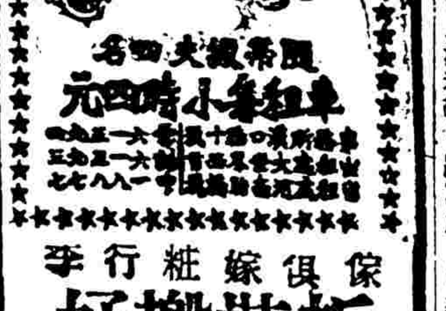
保俱嫁粧行李
拆裝搬好

人類生存之大貢獻
▲輔助衞生 ▲增益美感
據理說、衣食住行、是人類生存的四大要素、尤其是「食」更是養生的最大問題、那末、對於司食器官—牙齒—我們就應該特別的保護他、使他永遠不會發生損傷要如此、除非常用「雙妹老牌固齒牙膏」、因爲「雙妹老牌固齒牙膏」是「中國廣生行」對於人類生存的一個大貢獻、據常用的人們說、用了「雙妹牙膏」就能使牙機癒除、永遠不會發生牙患、芬芳馥郁、辟去口氣、且牙齒潔白、增進美的觀感、凡注意衞生、及有愛美觀念的人們、不可不常用之

雙妹老牌

超等牙膏
價目 大號每四角四分 二號每一角九分 三號每瓶一角二分

嬌容美麗 令人欽慕 惟用 雙妹老牌茉莉霜
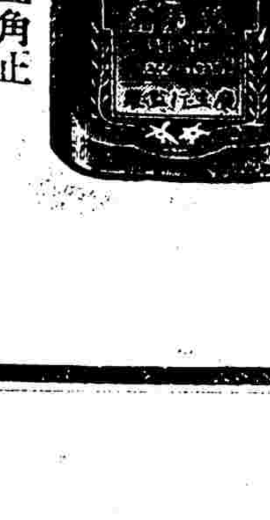
價目 大號每瓶五角正 二號每瓶三角二分 三號每瓶一角九分
本行暢銷卅餘年各省均設枝行 各商埠市鎭廣洋貨店均有代售
中國廣生行有限公司謹啓

冠生園
十一週紀念一年一度的
大減價廿四天
梅子 牛肉 糖果 餅乾 玩具 食品 罐頭 蜜餞 細點 麵包 果醬 著名 特產 萬千 餘種 一律 自五 折起 售特 價或 買一 送一
總店（南京路）老店（九畝地）第三支店（河南路南京路西平...街）聯合舉行

分院 愛多亞路大世界東首自來火街口 時間下午一至七時
上海 平民肺癆醫院
總院 虹口提籃橋巡捕房隔壁 診察時間上午八時至十一時
包治肺癆
●用各國最新發明最靈驗之新藥注射內服●
輕者立刻見效 重者起死回生
茲為普救貧病起見 包醫全愈酌收藥本
久咳吐血 痰喘氣急 爛肺失音 ……婦女經閉 乾血癆症 確有把握 負責治愈

小陽春
芙蓉花開 小陽春來
此時氣候溫暖，草木有萌動生發之象，潛伏人體中之梅毒菌，亦有乘時暴發之可憂
梅毒乘時暴發
哈蘭士內服六零六
乃療治梅毒之唯一聖藥・藥力直達血液之中・厥功神速・能將血中梅毒菌・驅殺淨絕・使全體血液清潔……
新久梅毒 從此斷根
功效之速・非意料所及・一試即知・
（內服六零六）每瓶一元七角半（六零六藥膏）大匣一元小匣一角
上海四馬路中太和大藥房發行 各埠藥房均有出售

上海大馬路抛球場南首
同協祥參燕號廣告
本號自運，四川銀耳，紅旗海參，上白官燕，吉林人參，高麗野參，花旗洋參，北洋魚肚，中西海味等貨，搜羅各種正路貨品，歷有六十餘年，貨真價實，早蒙惠顧諸君所贊許，際茲冬令，正各界採備補品之時，爰將各種補品精選發售，定價特別克己，如蒙光顧，竭誠歡迎

上海縣註冊 ● 農商部獎給
痔瘡
秋去冬來矣，君之痔瘡亦逐漸愈矣，然內患不除，一旦舉發，則不堪設想，君可於此時速服本所（化痔神丸）確保永絕根株，不再復發，此丸專治內外痔瘡，不論新舊，痛癢腫脹，膿血管漏，脫肛腸紅，偷糞鼠瘡等症，萬試萬驗，兼搽（斷根散）收效尤速，（價目）丸散每盒一元二角，雙料二元，▲外埠函購，寄費加一，郵票通用，分銷處（南京武定橋油坊巷）淡口歇牛路仁壽里，○上海海寧路錫金公所東邊渭安坊○同仁醫藥所總發行

中華民國十八年十一月十八日

同情
聽之

有一個朋友跑來說：「人類到底有沒有同情心？馬路上兩個人打架，頭破血流，旁觀者不是叫好助威，就是拍手歡笑，房屋起火，其勢蔓延，旁觀者不獨不替被災者，文化藝術上可惜，反而從旁冷潮熱笑，急公好義的救火隊，實在有欽佩的地方，大家反以為猢猻。當然社會上的損失，義理太深，更加想不到，可是對於被災露宿的災民，至少也應當有點同情的表示。然而適得其反，人類不是天生的幸災樂禍嗎」？

這種難題，我到無以置答。表示相當同情的，當然不能泛說沒有，但是大多數與自己有切身利害的關係。因為利害關係而表同情的，不得謂之同情，真正同情之表示，則看國民教育程度的深淺而為決定，受過良好教育的人，對於社會上一切，都有相當的認識，對於社會上，也有相當的同情，相當的扶助，所以同情心的養成，根本以教育為決斷，我們與其罵人類的缺乏同情，無甯罵中國的教育的不能普及；與其罵旁觀者的幸災樂禍，無甯譏笑自己的不了解社會情形。

佈置
傅紅蓼

本來，像我現在失業得幾乎沒法子解決麵包的時候，對於住的問題，那更不用說是千難萬難了！原有的亭子間，為了積欠二個月付不出房租，房東已經是下過無數次的逐客令了！僥倖呵，在親戚那裏，讓出了一間偷樓相的屋子給我住，因之我不至在馬路上站天光，或是變什朋友府上纏繞了！房間雖然是小，我為了助我寫文章的精神上清醒原因，不得不稍為打掃一下，壁上照例掛幾張破照片，自己還塗了幾顆詩來補壁，居然從我的一番佈置，小小的屋子，的確倒很雅緻，因之不由我會想到「佈置」這兩字來。

說到佈置，一種是被佈置，一種是佈置者，假使你竟不會做個佈置者，一味的只曉得被佈置，至少你總得吃些虧。先就男女兩性說吧；在你顛狂的迷戀着一個女性時，你情願犧牲一切，她叫你瘋狂，清醒，你絕對拼命的受了，於是乎你的愛人便任意可以佈置你的佈置，試問看你這在被佈置的地位，又多麼的危險而可憐呢？

譬如！就說做小說吧，在你得到了一段事蹟或思想時，牠是紛亂的，零碎的，無頭緒，假使你不把牠佈置一下，一定這部小說是無從着手而不能着手去寫，但是經過你一番很精密的佈置後，這片斷的東西，頓時可變成一篇很連續而整個的小說來，呵！這佈置的功效，又是如何的偉大呀！

轉了筆頭，再拉到國際立場上，試問現在狀況之下，我們還是處於佈置者的地位，抑或是被佈置的立點呢？中東是在被佈置乎，修約是忽而進行忽而停止，外交上幾乎弄成了團團轉的方式，哎呀，真不敢再提起了！更有那些憂國的志士，老是喊着政治糟糕，無可救藥！其實中國的政治，何嘗是無可救藥，却苦在沒人肯去佈置他呵。

▲腹背之患 ●●●●

朱兆莘南洋遊記（四二）
著者保留版權 但許日報轉載

吉隆坡市政廳，樓高數層，輪奐焉焉，正面兩旁，各附著一圓頂似鐘之建築物，尤稱特色，內即階梯所在，兼饒用美觀之長，可謂善結構矣。

吉隆坡錫礦場較怡保者尤大，大礦多西人經營，有一華公司，規模初甚小，迨「錫米倉」乃發達，分紅利後，以餘利逐漸擴充；後更添招新股，變成有限公司占地甚廣，圈收公路，以鉅資代政府另築一路，其魄力之大，可以想見。礦場本平原，已成深窪，上望人如螻蟻，礦工逾千，機器至大，有水槽多道，窪上窪下，均敷輕便鐵路，以利運輸，誠巨觀也。

吉隆坡附近有黑風洞，洞深無底，而口甚隘，有小童持火把引路，足履其地，腥臭即撲鼻而來，蝙蝠所發也。凡岩洞多有蝙蝠味，安墾古刹有之，吾粵七星岩亦有之，黑風洞內，臭特甚，漸入漸闊，沿途植線香地上，以識行蹤，境愈進則景愈奇；有石鼓，嶙之巙巙，有石人，為婦女狀，為孺子狀，為笠翁狀，為武士狀，數至多而類至繁，雖尺寸短小，而神態畢肖，鬼斧神工，不可思議！又有石禽石獸，飛者行者，坐者，臥者，翹跂踴者，昂首鳴者，張口食者，交頸舞者，美矣備矣，歎觀止矣！洞內途徑曲折，復有分歧，莫能窮其究竟，太深入則空氣惡悶，不堪呼吸，常人所至，大抵一里半里而遙耳，此與羅馬郊外之潛德坑有相彷彿者，潛德坑者，耶教初入羅馬，冒犯禁令，秘密宣傳之場所也，掘地如深溝，如行廊，有禮堂，有客堂有靜室；其尤奇者，廊之兩旁，鑿十四入，狀類架床，遺尸未盡成灰，今猶隱約可辨，其為當年之殼所無疑，教徒篤信甚督，甯終身不見天日，老死其中，內分三層，每層四面蜿蜒，連絡如蛛網，長不知若干里，今猶有未發見者在也，教士引入參觀，人持小燭，曲折黑暗，頗難忍耐，到底好奇心勝，故勇往直前，聞曾有不遑路之遊客，迷途不復出云，潛德坑成於人力，黑風洞出於天然，同為世上怪地，追念遊蹤，歷歷如繪，拉雜記之，以誌泥爪，亦賞心樂事也。

麻六甲，英屬海峽三殖民地之一，最初佔領者為華人，四百年前，已有乘帆船至者；葡人次之；和蘭人又次之，一七九一年，英人取和人而代之；一八一六年，維也納會議結果，讓還和人；一八二四年英和戰爭，和敗，英復奪之。

華僑在麻六甲占人口三分一，出產：錫礦，金礦，樹膠，西米等。商業多在華人掌中。游其市塵，招牌遮道，百貨駢闐，恍如置身廣州潮汕各商埠也。

看了日本「帝都復興展覽會」後
——東京通信——
燦

一九二四年的時候，日本不是有過一次驚動全世界的大地震嗎？那時東京，橫濱一帶幾乎全都崩毀了！當時一般人都說幾十年也不能恢復。今年幾是震災的第六年，經他們幾年努力的結果，現在却已將近完全恢復了。本年十月十九至十一月八日由「東京市政調查會」主動發起一個「帝都復興展覽會」，為着要對這島國增進一層認識，當然這一個展覽會是不能不一看的。幾日前我去看過了一次，規模頗大，所陳列的東西有一千餘件，要詳細報告全會的情況當然是不可能，但我底片段的感想却是不妨一講的：

這會所最居重的就是自震災以至現在的調查和統計。凡震災時市民生活底概況，所受災害的地帶和數額，自震災以至現在各方面事業底推移之比較，東京市底現狀之大概以及最近各方面的計劃等，都有極詳細的照片，地圖，模形，及統計表，比較表。他們的統計和調查這樣地詳細，慎密而完備，實是我們不能不佩服的。從他們的記錄上可以知道現在的東京與震災以前相比較，有許多方面非特已恢復到了原狀，而且還比震災以前進步了許多。若根據他們的最近計劃講，則更超過災前許多了。在這短短的六年間能有這樣的成績，實不能不使我們嘆服他們的努力！

災後，各國都有許多日用品派送到日本來救濟受災者，其中美國居第一位，英國居第二，我國居了第三位，這一點是倘講得過去的。

還有一事值得提起的，是這會中有幾幅照片是關於皇族的，——皇后的視察即是一例。——在這類照片的旁邊都掛着「脫帽」兩字，當然是表示對於皇族底崇敬的。我曾立在這些照片旁邊觀察過，看他們之中有幾分之幾是脫帽致敬的；結果在二十餘人中，實行「脫帽」致敬的只有三四人，其餘的都和看別的一般隨便看過了。從這一點上我們很可看出「皇權思想」在日本人民底腦中所殘剩着的現狀。不過我上面所說的只是男子中底情況，至於女子，這天在看的既很少，而且又都不戴帽子，她們的心態自然就無從推知了！

最後還有些餘興，我所看到的是歌舞，本來「東方舞」底特點是在紆緩的肢體底姿態之表現，腳尖離地的躍動是頗少的，但日本的舞蹈却已上為了，肢體底姿態表現，雖仍是一要素此外却更參入了西洋舞中所有的躍動這要素，所，據我看來這類舞已是以「東方舞」為基礎而參入了「西方舞」的因子的融合物，現代的日本文明底全部，恐怕也是如此吧！——當然我是倘未研究過。

英國人的紙烟癖
欣俯

英國人嗜吸紙烟的，已經一天一天的多起來了，據調查所得，在過去的五年當中，如專指女子說，染有紙烟癖的，已經較前增加四倍，倫敦有一個零賣紙烟的說，在他的許多女顧客當中，竟有一位女士，每天要吸五十支香烟；這樣大的烟癮，在女界中，恐怕可以算得數一數二的大癮了吧！

在同一時期內，還有許多烟斗和雪茄的老同志，都因為受了紙烟的引誘，改變心腸，來吸紙烟了，從一九一九年以來，在聯合王國內，烟葉——係指裝在烟斗裡面吸的烟葉——消費的數量，已經從五萬五千八百二十萬盎司，減到四萬七千八百六十萬盎司，雪茄的數量，也從八十萬支，減到四百三十萬支了。

聯合王國的人民，去年共總消費掉三八二九四〇〇〇萬支香烟，要照全國的人口去攤派，就是在一年當中，每一個男子，一個女子，一個小孩，每人要吸香烟九百十二支，五年以前，每人平均祇能攤派到八百餘支，現在竟陡然增加了這許多，這所加的數量，不用疑惑，當然是女子要佔大份了。

至於耗費在吸烟上面的金錢，說起來着實也很可觀，現在大約每年要四萬四千二百萬金磅，烟葉商人和那紙烟製造者，且仍在陸續不停的製造新牌的出品；並不惜鉅大的犧牲，想法使得牠們流行到民間去，又據調查，那紙烟，烟葉，雪茄的牌子，已超過二萬以上；而捐照賣烟的，現在已經有四十五萬八千一百七十家了。

記得
（東西）

她：「整日整夜的在總會玩牌，那裡再有閒心思來想到我呢？你是恐怕連我們的結婚日子也忘記了。」

他：「那裡，天然我記得，這是我接連三次拿到四隻A的下一天。」

科學問答
井蛙

一九〇，我們何以不能乘飛機到火星去？
因為那邊沒有空氣，飛行機須憑藉空氣方能上升或支持。

一九一，何以知道月中沒有人類？
因為它沒有空氣，又沒有水，並且很冷。

一九二，蟻類何故合羣而居？
因為這樣可以得到防禦上的安全，並且可以共同尋覓足量的食物。在每一蟻穴中，蟻類各就所長，分工而事；有的專任戰鬥，有的專任一切工作，蟻類中的戰士，保護擔任工作的螞蟻，而工作的螞蟻，則供養戰士。

一九三，植物能視麼？
它們並不和人目相同因為不能辨識形像但它們能分別光明與黑暗。許多植物能移動葉子，使向着光明，此係明證。

一九四，野蠻民族何以把耳朵貼地而聽？
因為聲浪流播的速率，在地下較速於空中，耳朵貼地，可以聽得人馬的步聲，雖然相隔很遠，大戰時，協約國的科學家發明一種器械，可使從地上傳來的微弱的聲音，廓大而清晰，德國軍隊的人馬調動，可從此器探知。

一九五，雨後的花何以格外的芬芳？
在乾燥的天氣，花瓣強韌，尤其是無數的細孔，也閉闔了；因此芬芳的油質的氣味，不能強烈的播散於外，大雨之後花瓣上的細孔，齊開放，所以香氣外溢。

一九六，玫瑰花何以有香氣？
花瓣中的細胞，能製造一種油狀物質，香氣便是由此而來，花瓣中細胞的工作；極像橄欖中的細胞的產生橄欖油。

一九七，極深的地下何以極熱？
因為地球的內心是熱的，但此係一種猜測，我們至今還不能斷定，地心的熱度究竟有幾度，我們祇知道，從地面掘了一個井，越是下去，覺得下面的石越熱，從開鑿的礦穴中下去，也是如此，有人下達至現今所認為最深的所在，測驗石的熱度，為華氏表一百七十度。

一九八，為什麼折斷的花枝插在溫暖的室中極易枯萎？
因為室中的熱氣，把花瓣所含的水分，極速的吸乾，你雖然不時的澆水，但水從花莖吸入而達於花瓣，為時太慢，實難得很快的補救。

一九九，霜與雪何以能使植物萎死？
因為植物的細胞中的水，受冷而凝結；這樣使細胞破裂，植物萎死。

二〇〇，太陽幾何大？
直徑八六六五，七八〇英里，一百倍於地球的厚度。

正誤　昨日（十七日）「民食問題」內第二段一從此上看「為」從統計上看」之誤末第三行內「遷延幾月」為「遷延歲月」之誤特此更正

五洲藥房 冬季大廉價 三星期
▲十一月十五日起 總店（四馬路）支店（北四川路）支店（天后宮橋）
君不觀夫五穀、春耕夏種、秋收冬藏、儲備來年需要而不虞匱乏也、吾人一年四季、終日碌碌、勞力勞心、消耗精血、不知凡幾、時屆冬令、正宜及時補充、培養精力、恢復已往虧耗・克享未來健康、亦急應社會人士所同情也、本藥房有鑒於此、爰于國慶十一月十五日起聯合第一支店、第二支店、同時舉行大廉價三星期、一應補身美顏及治療藥物、廉價發售、為謀同胞幸福、爰列各品如下、以供採擇、名目繁多、不及備載、歡迎參觀
補血健身 人造自來血
補腎健腦 紅血補丸
滋補肺陰 參精魚肝油
滋肌嫩膚 美容霜
保護肌膚 凍瘡藥
潤澤香髮 生髮油
止咳化痰 呼吸香膠
安胎種子 女界寶
通經活血 月月紅

有長保美容之功
先施老牌白蘭霜

各埠各大洋廣貨店均有出售
製造廠上海華德路
批發所上海天津路

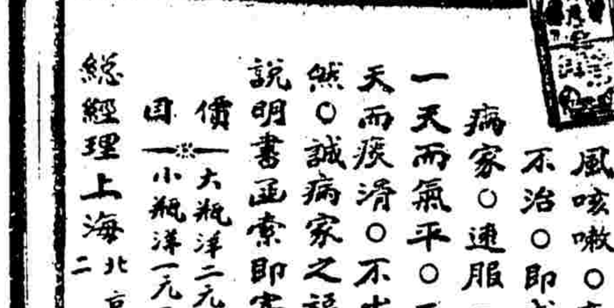
時值冬令○感冒極易○傷風咳嗽○應時而起○日久不治○即成肺癆○凡新舊病家○速服（法邁氏糖汁）一天而氣平○二天而咳止○三四天而痰消○不出一星期○便可霍然○誠病家之福星也
說明書函索即寄
價目 一大瓶洋二元三角六分 一小瓶洋一元五角八分
各大藥房均有出售
總經理上海北京路二號 法商立興洋行
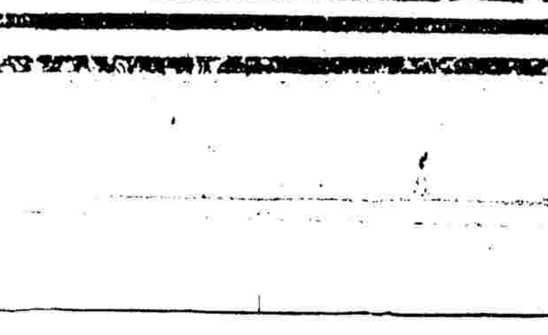

月裏嫦娥牌牙膏
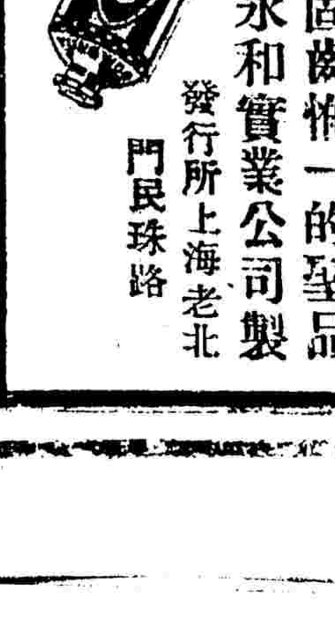

是固齒惟一的聖品
永和實業公司製
發行所上海老北門民珠路

科學妙藥
吳國卿監製
是痛病者唯一的救星
每瓶二角 每打二元
總發行所 吳國卿製藥公司
上海蓬路四百七十號

運動與游藝

樂華勝西捕一球
危機中轉敗為勝
結果四與三之比

陳璞一去、樂華實力大減、幸小黑炭飛奔全場、監視敵人、前鋒驅挺活潑、李惠堂射門神妙、卒仍以四比三克西捕於膠州路、初樂華曾以一比三負、岌岌可危、觀者失色、蓋為樂華擔憂也、最後反敗為勝、可謂幸甚、

（球藝一般）西捕本屆實力、遠遜往昔、故開賽以後、兩戰兩北、然昨日之表演、確異乎尋常、內外呼應、極形聯絡、前鋒迅捷無比、後衛防守嚴密、樂華雖強、實難制勝、昨日樂華陣線、未臻完善、良以陳璞赴甯、前衛失此生力軍、實力頗受影響、王季縱雖屬新進健將、但缺少計謀、與陳璞比較、相差究遠、幸小黑炭十分出力、樓應前線、照顧後方、頗為得力、孫思敬之表演、昨日略見減色、且失足甚多、餘者皆稱出色、

（經過略情）開賽時、西捕首開紀錄、樂華造成平數、旋西捕又獲一球、以二比一勝上半時、下半時開始不久、西捕又勝一球、以三比一佔優、而後樂華力圖反攻、約在半點鐘時、李惠堂接連攻入兩球、造成三比三之和局、此後在最後二分鐘時、奚巧生建立奇功、而為樂華奏凱、裁判員透納、觀者約三千餘人、

（西捕勝球）三時動員、樂華首先發球、進不數武、球即被還出、西捕猛力進撲、探射樂華之門、周賢言兩次救出險球、正在欣幸之際、忽西捕又來包圍、相戰約在十分鐘時、被其左翼台維爾打入一球、首建奇功、西捕聲勢益振、復從右路進兵、右翼克萊傳球與右內鋒拉愛脫、拉得球、周賢言擬上前阻擋、拉氏見機一腳、對空門射去、令人驚惶失色、幸球向門外逸出、觀者無不捏出一把汗、

（平等比數）樂華乃鼓勇反攻、前鋒極為活躍、衝鋒陷陣、銳不可擋、陳秉祥極佳之角球、孫思敬戴林經李惠堂猛力之射門、均不得入、甚為焦急、始終不懈、在二十分鐘時、西捕被罰任意球、約在門前二十五碼外、由李惠堂主踢、攔開陣勢、李輕輕一腳、將球傳與陳家球、陳埋伏西捕門前、順勢加上一腳、球乃應聲入網、成一與一之比、彼此角逐、甚為

（前場局勢）劇烈、半小時後、西捕又奪師入連、五前鋒有如餓虎撲食、極顯兇猛、樂華內部、四面受敵、左挪右撐、應付忙碌、相持未久、被西捕中鋒麥遜射中一球、造成二與一之比、此後樂華幾次反攻、無懈可擊、上半時西捕遂以二比一勝、

路進楷模、易地對壘、西捕先聲奪人、樂華又遭（又負一球）不測、有一次西捕左翼克雷打門、周賢言躍起未能接及、球觸橫木彈回、時門前空虛、西捕右內鋒與右翼均未截得、僥倖脫險、方以為喜、不料一波方平、不測風雲、遽爾再起、西捕右內衛史高脫得球、對樂華球門猛力射去、球觸李淼華背上、彈入門內、周賢言不及提防、遂以一比三負、

（轉敗為勝）樂華見勢不佳、乃背城決戰、然西捕守嚴密、無隙可乘、徒喚奈何、然樂華志在必勝、誓意報復、相戰未久、李惠堂在二十碼處、遠射一球、中的而回、於是樂華聲勢大盛、不三分鐘、李惠堂又建奇功、造成和局、四週觀衆、有如瘋狂、歡呼吶喊力極聲嘶、樂華健兒、精神抖擻、在最後二分鐘內、奚巧生造成四比三、得最後之勝利、

足球杯賽秩序

▲高級杯第一週 樂華對西捕、二十四日星期日、
▲國際杯第一週、(一)葡萄牙對德國、(二)英格蘭對法國、(三)蘇格蘭對猶太、定十二月一日舉行、中國輪空、
▲史高托杯及初杯賽、亦將於十一月三十及十二月一日舉行云、

中華足球賽
昨日六組比賽結果

▲優游勝嶺南（中）……四對〇
▲悅聲勝知行（華）……四對一
▲青華勝英美（足）……四對三
▲強華勝英華（球）……四對〇
▲北城勝廣義（球）……二對〇
▲崇業勝永安（會）……四對三
（註）大江與星光延期

市一場之球戰

昨日市一公共體育場、球類錦標比賽、計有女子排球二場、業餘籃球三場、小足球十四場、天氣雖陰沈、球戰却甚激烈、結果成績、以資比較、

▲女子排球

（民立勝兩江）上午十一時一場、係兩江對民立、裁判員為胡宗藩、開始五分鐘、各有勝負、未見短長、入後民立漸趨佳境、身體之技、兩江究因組織歷史較短、經驗不足、陣線稍紊、勢隱以減、第一局以二十一對六受挫、第二局起、民立隊乘勝進迫、其勢甚張、然兩江隊仍能奮勇防禦、不稍退縮、其精神有足多者、結果為二十一比五、民立又勝、

（務本勝兩江）下午一時半之戰、為兩江對務本、裁判員由陳黃德任之、務本開始進攻、即見順利、兩江連失發球機會、勢益不平、第一局終、為二十一與七之比、務本勝、第二局起、兩江隊非特不臨陣氣餒、且作戰更見勇敢、丁蘭珍樊瑞梅之發球、施益賢之壓擊、又迭奏奇功、頃刻間先得十一分、交換陣地、務本勢將不支、詎至最後七八分鐘、前托後擊、聯絡發射還攻、均甚得手、一剎那間、竟轉敗為勝、成績為二十一比十七、論者謂此局兩江之敗、實原於連場苦戰、精力有所不濟耳、

▲業餘籃球

南倉勝廣隊……一九比一五
義德勝精武……四三比三三
郵務勝錦隊……二二比二一

▲小足球賽

南強勝南星……五比四
市甲勝中法甲……十比四
星乙勝全白……一比〇
羣華勝華星……一比〇
協進勝百祿……三比二
中法乙勝閩童……一比〇
七星勝仁義……一比〇
曉星勝市乙……二比一
華勇勝中法丙……三比二
復星勝慈三……四比一
精武勝尚交……五比一
幼童勝通惠……二比〇
幼兒勝兒童……一比一
慶壇勝安強……一比〇

江大越野跑
十二月十二日舉行 同月六日截止報名

江大體育協會 越野賽跑委員會、昨日（十七日）假全國體育協進會開會、討論本屆之比賽、議決案如下、(一)在真茹暨南大學舉行、(二)日期十二月十二日下午一時半、(三)距離為二英里半、(四)報名處中國公學體育部、(五)名額每校至多十名、(六)報名即日起、至十二月六日截止、(七)每校錄取前六名、(八)計分取倒算法、以得分最少者為錦標、(九)號碼臨時發給、(十)得錦標者獎江大聯合會銀盾一具、

精武虹口田徑賽隊運動會誌

十七日上午九時半、精武虹口田徑賽隊假虹口公園舉行運動會、參觀者頗衆、雖不甚興高彩烈、場上由簡世鏗君司儀、宋德渭君司發令、勞伯觀、孫多願、莫康業、朱廉湘諸君任評判、林兆長及陳隊球君司記錄、並請盧煒昌先生之女公子倫瑞女士發給獎品、除該隊所備多件應用獎品外、并蒙上海郵務職工會贈五千米第一名銀盾一座、又郵局沈松舟史貽堂康飛諸君贈一千五百米銀盾一座、又郵局鄭尚雕凌健卓孫多願諸君贈二百米第一銀鐘框一只、均為該隊同人深表謝意云、茲將是日成績記錄列

項目	第一名	第二名	第三名	成績
一百米	陳寶琳	鄭維邦	黃汝英	十一秒七
女子一百米	梁小	梁佩		十六秒四
二百米	王鐵吾	陳寶琳	李洽祥	二十三秒七
四百米	王健吾	應炯堂	簡世鏗	五十八秒半
八百米	王健吾	王定一	林權波	二分十八秒四
一千五百米	敘存耀	吳鑑憲	黃鉅英	四分五十七秒半
五千米	敘存耀	黃鉅英	鍾萬天	大分五十六秒八
鉛球	陳寶球	林南星	黃鉅英	十一米五十
跳高	李振英	鄭維邦	王國良	一米四十四
跳遠	李振漢	林南星	應炯堂	五米五十
女子跳遠	梁小	梁佩		三米〇二
撐竿跳	（鄭維邦李振英同）		鄭維邦	二米六十

是日□舟君因忽病未能到場參加、該隊現擬定明春一月一日再召集各個練習云、

競走隊準備預選
二十四日晨舉行

本屆萬國競走比賽、將於十二月八日舉行、中華隊新舊隊員、早經有系統之訓練、然出席人選、急待決定、故協進會定於二十四日晨舉行預選、俾再作一次正式練習後、即可出席於該項比賽、凡願加入預選者、希於二十三日前向協進會報名、所有號布等項、一律至出發時發給、將來前四名即擬選為中華隊正隊員、五至七名為預備員、由協進會代為報名、加入個人比賽、以資鼓勵、但正式出席時、是否即以前四名代表、則將視屆期各隊員體格情形而定、協進會另議五人審核、故雖預選在第五名者、或亦有當選之可能也、

南洋高商排球隊訊
▲新式三人排球一鳴驚人

南洋商業排球隊、人材濟濟、今秋除女子部（南洋女子英專）加入全市女子排球賽之外、男子隊現亦參加上海中等學校體育聯合會排球錦標比賽、已經戰勝復旦附中等校、昨（十六日）復選派健將鄔瑞功、李膺勳、任傑康三人、加入西人青年會發起舉行之新式三人排球比賽、參與者西人有麥令斯、西青等六隊、華人有英華之後、南洋等四隊、共計十組、開賽後、南洋竟能連克強敵、奪得決賽權、聞定於本星期二日下午、將與西青隊決賽、以定誰為冠軍云、

儉德乒乓勝日本

前日（十六日）下午八時、日本旅滬選手與儉德乒乓隊在儉德健身房舉行第一次中日乒乓錦標比賽、先由李經綸君代表儉德隊□□君致頌辭、及比賽宗旨、次二隊合攝一影、然後由裁判員吳茂卿（中）有馬（日）發令、開始舉行比賽、結果儉德以九與〇之比大勝、陳福康君所贈之大銀盾、遂為儉德隊保持、成績如下、

日本隊	儉德隊	成績	得勝者
松田	黃祥發	三—〇	儉德
非上	駱洪勝	三—〇	儉德
荻野	郭福海	三—〇	儉德
長田	張永祈	三—一	儉德
渡邊	李傳書	三—〇	儉德
西村	盧仲球	三—一	儉德
田上	周健文	三—〇	儉德
仙石	陸修律	三—〇	儉德
材部	王伯洪	三—〇	儉德

暨南附中排球隊 昨戰勝復旦實中
▲結果二比零

昨日下午三時暨南附中與復旦實中舉行十中排球錦標比賽、二隊人材輩出、陣容卓著、同樣上字組、逐鹿之勢已成、期復當精蓄銳、虎視耽耽、拾裁判員鳴笛聲起、暨南即取攻勢鋒銳無匹、節節當先、至十七分時、復實尚以零對、第一局結束為二十與五之比、暨南佔先、下半時暨南乘勝進取、浩浩蕩蕩、李大送、秦榮瑞、陳錦芳之攔網壓殺、與三行曾雪賢、黃國林、凌開模之挽球技術、二行梁社煥、羅榮標、譚運佩之穩定巧慧、尤屬一時上選、復旦則郭湞鴻君之發球、程明覺、伍飛泉、馬幼成時有驚人之舉、然亦善戰者也、第二局為二十一對十九、暨南又勝、兩隊名單如左、

▲暨南 蔡榮瑞、李大送、陳錦芳、羅榮標、譚運佩、（隊長）梁社煥、曾雪賢、江炳榮、黃國林、凌開模、朱安民、
▲復旦 伍飛泉、程明覺、鄭大倪、湯盛森、陳寶偉、郭湞鴻、馬幼成、關洵安、馬學能、郭春甫、

昨日引翔鄉賽馬之成績

▲第一次半哩共十八匹馬起步
馬 騎師 磅分 獨贏 馬位
(一)道口門 Doorment 劉順德
(二)中雷特歌浦 Conradship 傘特
(三)海羅克 Heroic 章振遠
頭馬勝一乘半 二馬勝大半乘 總票
(四)浮脫羅 Voltero 孫信永騎一四五 (五)亞而大蒙 Old Diamond 愛去柯拉沙騎一五二
時間 五九秒四 最後一掛得三〇秒一
分頭 獨贏十六元三角 馬位(一)八元六角 (二)十一元 (三)三十[illegible]

▲第二次一哩共十一匹馬起步
(一)茄拉特 Gaillardia 陸志和
(二)天馬山 Tien Mao Shan 亞石里
(三)寶貝康 Pop Corn 畢浩濤
頭馬勝小半馬頭 二馬勝四乘 總票
(四)來麥格立脫 La Morguerite 童振遠騎一五五 (五)司帶亞夫浙江 Star of Chekiang 泡脫亨騎一五五
時間 二分十秒 最後一掛得三三秒三
分頭 獨贏一三九元一角 馬位(一)十七元九角 (二)九元八角 (三)九元七角

▲第三次三掛得共六匹馬起步
（良駒落選者）勒甘抱愛 Lucky Boy 恩加那沙騎一六一磅
(一)皈脫門 Hetman 昆山
(二)海羅騰 Herodom 愛去柯拉沙
(三)探藍恩 Zorhan 田士
頭馬勝三乘 二馬勝一乘 總票
(四)司比名脫 Spearmint 泡脫亨騎一五〇 (五)判達歌浦 Leadership 劉順德騎一四二
時間 一分二七秒三 最後一掛得三〇秒
分頭 獨贏七元七角 馬位(一)六元五角 (二)八元九角 (三)十元[illegible]

▲第四次半哩共九匹馬起步
(一)泥斯 Nith 泡脫亨
(二)飛英 Fei Ying 昆山
(三)司保之門 Sportsmen Union 愛去柯拉沙
頭馬勝一乘半 二馬勝半乘 總票
(四)沙斯潑納西 South China Sea 保信永騎一五五
時間 五八秒四 最後一掛得三〇秒一
分頭 獨贏二十九元八角 馬位(一)八元六角 (二)十元九角

▲第五次一哩共十七匹馬起步
(一)潘去樓拉夫 Punchinello Life 童振遠
(二)亞而掘拉夫 Old Triumph 求大
(三)白脫門 Determent 蔣維儂
頭馬勝一乘 二馬勝一乘 總票
(四)西來林特 Jolly Lindy 傘特騎一六二 (五)山西 Shansi 畢浩濤騎一四三
時間 二分九秒二 最後一掛得三〇秒四
分頭 獨贏二十八元二角 馬位(一)十五元二角 (二)十三元七角 (三)三十八元四角

▲第六次一哩共二十四匹馬起步
(一)皮而諜塵 Bill Merchant 陸志和
(二)亞而金 Old King 愛去柯拉沙
(三)普林斯華而勃 Prince Walbert 畢浩濤
頭馬勝一乘半 二馬勝一馬頸 總票
(四)品克鐵開脫 Pink Ticket 海馬惟去騎一五二 (五)雪勃林 Siberian Plain
時間 二分七秒四 最後一掛得三一秒
分頭 獨贏三十五元四角 馬位(一)十元四角 (二)七元九角

▲第七次一哩共十三匹馬起步
(一)地却脫鬆 The Clatty Bird 黃浩
(二)蒙脫勃來克 Mount Blanc 畢浩濤
(三)掛文門 Government 蔣維儂
頭馬勝二乘 二馬勝一乘 總票
(四)台維而立克 David Garrick 麥根騎一五五 (五)勃來克大蒙 Black Diamond II 求大騎一五二
時間 二分九秒四 最後一掛得三一秒三
分頭 獨贏一二三元八角 馬位(一)二十二元七角 (二)八元二角

▲第八次搖會却合浩賽一哩一掛得共九匹馬起步
(一)阿特林 Adalin 黃浩
(二)馬阿米 Mon Ami 海馬惟去
(三)浮而果 Virgo 泡脫亨
頭馬勝一乘半 二馬勝半乘 總票
(四)色白奧司脫立而 Sib Astral 畢浩濤騎一六二 (五)阿姆特 Armed Guard 愛去柯拉沙騎一六二
時間 二分四四秒 最後一掛得三一秒二
分頭 獨贏七元七角 馬位(一)五元五角 (二)八元 (三)七元八角

▲第九次七先郎共十五匹馬起步
(一)英康姆塔克司 Income Tax 田士
(二)度名特 Dominder 傘特
(三)及克亞夫大蒙 Jack of Diamond 張叔達
頭馬勝一乘 二馬勝大半乘 總票
時間 一分五〇秒二 最後一掛得三一秒四
分頭 獨贏十五元五角 馬位(一)八元九角 (二)十四元六角

▲第十次一哩一掛得共十一匹馬起步
(一)彌陀格林 Meadowgreen 求大
(二)地大帆海器 The Tiger Hero 畢浩濤
(三)反腦歇浦 Fellowship 劉順德
頭馬勝一馬頸 二馬勝一乘 總票
(四)勃脫夫而蘇盧 Beautiful Rush 田士騎一四九 (五)扶 Chilly Eve 海馬惟去騎一六〇
時間 二分四四秒二 最後一掛得三三秒
分頭 獨贏十八元九角 馬位(一)七元四角 (二)九元六角 (三)九[illegible]

愛吸諸君 謹防假冒
中國和興煙公司出品
時髦人人愛 時髦煙更好 不必仗鼓吹 口碑已載道

黃汽車

三五三三五三
即清潔舒適之黃汽車也
黃汽車式樣華美有目共賞而其清潔舒適更可一試使知車身寬敞墊靠鬆軟行駛平穩無聲與尋常顛簸震盪軋軋作響之出差汽車迥不相同至於招待周到服務誠實猶其餘事
念分鐘……洋一元 一句鐘……洋三元
中國公用黃汽車公司
總站：新閘路石三三八號
分站：北四川路五九七號
分站：界路五〇七，八號

孔雀翎美髮霜

潤髮 柔髮 滋髮 生髮
孔雀化工社 上海江西路六十二號 電話一七七六六
經售處 各埠各大商店

今日戲目

▲電影院▼
大光明 歌場孝子
東華 舞女心
卡爾登 睡鞋之秘密
東南 肉體與情魔
夏令配克 人間地獄
北京 愛與妬
東海 銷魂舞
上海 月下情歌
光陸 驚天雷
中央 海濱豪傑
新中央 二小俠
恩派亞 情天奇俠
奧迪安 青春狂想曲
愛普廬 酒亂終身
共和 黑鷹盜
百星 銀漢紅牆
卡德 浪漫女英雄
萬國 愛人的血
通俗 穆桂英
世界 風流女俠
中華 隱痛
奧飛姆 七劍八俠
長江 戰血情花

中山 三雄奪美
虹口 出獄以後
武昌 神犬血蹟
新愛倫 迷魂陣
福星 採花浪蝶
▲電影院▼（外埠）杭州 我愛你
▲舞臺劇▼
上海共舞台 高慶奎 開天闢地
大舞台 馬連良 火牛陣
共舞台 王少泉 西遊記
新舞台 王虎臣 白蛇傳
大新舞台 麒麟童 封神榜
丹桂 白玉崑 開天闢地
●遊藝場●
永安京劇 譚紅梅 李闖奪北
永安影戲 富人的妻 貧長之妻
乾坤大劇場 鳳凰山 玉堂春 西遊記
大世界 循環報 風流和尚
大世界 湖廣 受吐
新新 約法三章 狗趣
先施 白芙蓉 昨日之妻
小世界 女學生 飽超招親
小世界 征西傳
小世界 八義圖
新世界 周通搶親 苦肉計 楊乃武